



# รายงานแผนปฏิบัติการ ประจำปีงบประมาณ 2563

โรงเรียนสอาดแปดิมวิทยา  
สำนักงานเขตพื้นที่การศึกษามัธยมศึกษาเขต 11

## คำนำ

รายงานแผนปฏิบัติการประจำปีงบประมาณ 2563 ของโรงเรียนสอาดเผดิมวิทยา จังหวัดชุมพร จัดทำขึ้นเพื่อรายงานผลการปฏิบัติงานให้บุคลากรของโรงเรียน คณะกรรมการสถานศึกษาขั้นพื้นฐาน ตลอดจนผู้มีส่วนได้ส่วนเสียในการจัดการศึกษาของโรงเรียนได้ทราบถึงความก้าวหน้าในการพัฒนาโรงเรียน ทั้งด้านการเรียนการสอน การพัฒนาบุคลากร การพัฒนาบรรยากาศและสิ่งแวดล้อมในโรงเรียน การพัฒนา นักเรียนให้เต็มตามศักยภาพ ฯลฯ ตามยุทธศาสตร์การพัฒนาของ สพฐ. เพื่อให้สอดคล้องกับพระราชบัญญัติ การศึกษาแห่งชาติ พุทธศักราช 2542 และตามหลักปรัชญาของเศรษฐกิจพอเพียง ตลอดจนเพื่อให้บุคลากร ในโรงเรียนได้นำผลไปพัฒนาแผนปฏิบัติการในปีต่อไป เพื่อพัฒนานักเรียนและโรงเรียนให้มีความก้าวหน้า ยิ่งขึ้นเป็นที่ยอมรับของชุมชน

ขอขอบคุณคณะครูอาจารย์ทุกท่านที่ร่วมกันคิด ร่วมกันวางแผนและร่วมกันดำเนินการในระบบ ทีมงาน จัดทำรายงานแผนปฏิบัติการเล่มนี้สำเร็จลุล่วงไปด้วยดี และขอขอบคุณคณะกรรมการสถานศึกษา ของโรงเรียนที่ให้ความเห็นชอบและอำนวยความสะดวกโครงการในแผนปฏิบัติการ หวังเป็นอย่างยิ่งว่าบุคลากรทุก ท่านจะใช้รายงานแผนปฏิบัติการนี้เป็นแนวทางในการพัฒนาให้โรงเรียนมีประสิทธิภาพ และเจริญก้าวหน้า ยิ่ง ๆ ขึ้นไป

คณะผู้จัดทำ

## สารบัญ

เรื่อง	หน้า
<b>ภาพรวมของโรงเรียน</b>	
- ประวัติโรงเรียนสอาดเผดิมวิทยา	1
- ปรัชญา คติพจน์ สัญลักษณ์ประจำโรงเรียน สีประจำโรงเรียน	4
- แผนภูมิการบริหารงานของโรงเรียน	5
- จำนวนนักเรียน ห้องเรียน จำนวนบุคลากร	6
<b>การวิเคราะห์สภาพแวดล้อม</b>	
- ตารางสรุปผลการประเมินคุณภาพภายนอก	10
<b>วิสัยทัศน์ พันธกิจ เป้าประสงค์</b>	14
<b>การจัดสรรงบประมาณประจำปี</b>	
ตารางที่ 1 แสดงงบประมาณจำแนกตามกลุ่มบริหารงาน	14
ตารางที่ 2 แสดงงบประมาณจำแนกตามโครงการ	
2.1 โครงการกลุ่มบริการงานวิชาการ	15
2.2 โครงการกลุ่มบริหารงานทั่วไป	19
2.3 โครงการกลุ่มบริหารงานบุคคล	20
2.4 โครงการกลุ่มบริหารงานงบประมาณและแผนงาน	20
2.5 โครงการกลุ่มบริหารงานกิจการนักเรียน	21
2.6 โครงการส่งเสริมศักยภาพทางภาษาโดยครูต่างชาติ (Eng2000)	22
2.7 โครงการห้องเรียนพิเศษวิทยาศาสตร์	23
2.8 โครงการจัดการเรียนการสอนตามหลักสูตรเป็นภาษาอังกฤษ (English Program)	24
2.9 โครงการห้องเรียนพิเศษศิลป์ภาษา	26
2.10 โครงการห้องเรียนพิเศษ EIS	28
สรุปผลข้อมูลงบประมาณประจำปี 2563	29
<b>ภาคผนวก</b>	35

## ภาพรวมของสถานศึกษา

### 1. ประวัติ ที่ตั้ง / สภาพพื้นที่เขตบริการและกำหนดยุทธศาสตร์การพัฒนามาตามนโยบาย

โรงเรียนสอาดเผดิมวิทยา ตั้งอยู่เลขที่ 196 ตำบลท่าตะเภา อำเภอเมือง จังหวัดชุมพร รหัสไปรษณีย์ 86000 โทรศัพท์ 077-511014 website <http://www.saard.ac.th> จัดตั้งและเปิดทำการสอนในปี พ.ศ. 2467 โดยพระยาพิพิธอำพลวิมลภักดี (เผดิม อังศุสิงห์) ผู้ว่าราชการจังหวัดชุมพร เพื่อเป็นอนุสรณ์แด่ คุณหญิงพิพิธอำพลวิมลภักดี (สอาด อังศุสิงห์) ซึ่งถูกแก๊งกรรม โดยได้รับพระราชทานนามโรงเรียนว่า โรงเรียนประจำจังหวัดชุมพร “สอาดเผดิมวิทยา” เปิดรับนักเรียนทั้งชายและหญิง ตั้งแต่ชั้นเตรียมประถม ชั้นประถมต้น ถึงชั้นประถมปลาย โดยมีขุนพูนสมบัติเป็นครูใหญ่คนแรก

พ.ศ. 2475 กระทรวงศึกษาธิการ สั่งให้แยกโรงเรียนหญิงเป็นเอกเทศ นามใหม่ว่า โรงเรียนสตรีประจำจังหวัดชุมพร “สอาดเผดิมวิทยา” และแต่งตั้งให้นางผอบ วระธีระ เป็นครูใหญ่ รับเฉพาะนักเรียนหญิงล้วนในระดับมัธยมศึกษา ส่วนระดับประถมเป็นสหศึกษา

พ.ศ. 2484 กระทรวงศึกษาธิการยุบชั้นประถมศึกษา คงเหลือแต่ชั้นมัธยมศึกษาปีที่ 1-6 จึงไม่มีนักเรียนชายเรียนร่วมเป็นต้นมา และใช้ชื่อโรงเรียนเป็น โรงเรียนสตรีชุมพร “สอาดเผดิมวิทยา”

ปีการศึกษา 2504 นักเรียนเพิ่มมากขึ้น สถานที่เดิมแคบไม่สามารถรับนักเรียนเข้าเรียนได้ตามความต้องการของประชาชน จึงได้จัดสถานที่ใหม่ โดยจังหวัดให้ที่ที่เป็นบริเวณสนามบินเก่า ซึ่งเป็นที่ราชพัสดุ มีเนื้อที่ 18 ไร่ 45 ตารางวา

ปีการศึกษา 2509 ย้ายนักเรียนชั้นมัธยมศึกษาปีที่ 2 (ม.ศ.2) มาเรียน ณ ที่ตั้งปัจจุบันเป็นรุ่นแรก  
ปีการศึกษา 2510 ย้ายนักเรียนทั้งหมดมาเรียนที่โรงเรียนแห่งใหม่ มีห้องเรียนทั้งหมด 12 ห้องเรียน นักเรียนจำนวน 417 คน ครูจำนวน 20 คน เปิดทำการสอนชั้นมัธยมศึกษาปีที่ 1-3 (ม.ศ. 1-3)

ปีการศึกษา 2516 ได้รับอนุมัติให้เปิดสอนหลักสูตรมัธยมศึกษาตอนปลาย (ม.ศ.4-6) โดยรับนักเรียนชายและหญิงเรียนร่วมกันเป็นสหศึกษา ส่วนระดับชั้นมัธยมศึกษาตอนต้น ยังเป็นนักเรียนหญิงล้วน

ปีการศึกษา 2517 เปลี่ยนชื่อจากโรงเรียนสตรีชุมพร “สอาดเผดิมวิทยา” เป็นโรงเรียนสอาดเผดิมวิทยา เพื่อความเหมาะสม เพราะรับนักเรียนชายเข้ามาเรียนในระดับมัธยมศึกษาตอนปลาย

ปีการศึกษา 2521 ได้รับอนุญาตให้เปิดสอนชั้นมัธยมศึกษาปีที่ 1 (ม.1) จำนวน 8 ห้องเรียน หลักสูตรมัธยมศึกษาตอนต้น พุทธศักราช 2521 และขณะเดียวกันเปิดสอนชั้น ม.ศ.1 – ม.ศ.5

พ.ศ. 2524 ได้รับอนุญาตให้เปิดสอนระดับมัธยมศึกษาตอนปลาย (ม.4) หลักสูตรมัธยมศึกษาตอนปลาย พุทธศักราช 2524 จำนวน 5 ห้องเรียน

พ.ศ. 2540 โรงเรียนเปิดรับนักเรียนชายเข้าเรียนในระดับชั้นมัธยมศึกษาตอนต้น (ม.1) เป็นครั้งแรก

พ.ศ. 2544 โรงเรียนได้รับการอนุมัติจากกรมสามัญศึกษาให้เปิดสอนหลักสูตรภาคภาษาอังกฤษ (English Program) ในระดับชั้นมัธยมศึกษาตอนต้น (ม.1) จำนวน 2 ห้องเรียน

พ.ศ. 2553 โรงเรียนได้รับอนุมัติให้เปิดสอนโครงการห้องเรียนพิเศษวิทยาศาสตร์ ในชั้นมัธยมศึกษาปีที่ 4 (ม.4) จำนวน 1 ห้องเรียน รับนักเรียนจำนวน 30 คน



**พ.ศ. 2556** โรงเรียนได้รับการอนุญาตให้เปิดสอน **โครงการห้องเรียนพิเศษวิทยาศาสตร์ คณิตศาสตร์ เทคโนโลยีและสิ่งแวดล้อม (สสวท.)** ในชั้นมัธยมศึกษาตอนต้น จำนวน 2 ห้องเรียน รับนักเรียน จำนวน 30 คน

**พ.ศ. 2557** โรงเรียนได้รับการอนุญาตให้เปิดสอน **โครงการห้องเรียนพิเศษศิลป์-ภาษา (ภาษาจีน และญี่ปุ่น)** ในชั้นมัธยมศึกษาตอนปลาย จำนวน 1 ห้องเรียน รับนักเรียนจำนวน 40 คน

**พ.ศ. 2558** โรงเรียนได้รับอนุญาตจากสำนักงานคณะกรรมการการศึกษาขั้นพื้นฐาน ให้เปิดสอน **โครงการจัดการเรียนการสอนตามหลักสูตรกระทรวงศึกษาธิการเป็นภาษาอังกฤษ (English Program)** ระดับชั้นมัธยมศึกษาตอนปลาย ปีละ 1 ห้องเรียน รับนักเรียนจำนวน 30 คน

**พ.ศ. 2559** โรงเรียนได้รับการอนุญาตให้เปิดสอน **โครงการห้องเรียนพิเศษวิทยาศาสตร์ คณิตศาสตร์และคอมพิวเตอร์เป็นภาษาอังกฤษ (EIS)** ระดับชั้นมัธยมศึกษาตอนต้น ปีละ 2 ห้องเรียน รับนักเรียนจำนวน 40 คน **ห้องเรียนทวิศึกษา** ในชั้นมัธยมศึกษาตอนปลาย จำนวน 1 ห้องเรียน รับนักเรียนจำนวน 40 คน และเปิดสอน **โครงการห้องเรียนพิเศษศิลป์-ภาษาจีน** ในชั้นมัธยมศึกษาตอนปลาย จำนวน 1 ห้องเรียน รับนักเรียนจำนวน 30 คน และ **โครงการห้องเรียนพิเศษศิลป์-ภาษา ญี่ปุ่น** ในชั้นมัธยมศึกษาตอนปลาย จำนวน 1 ห้องเรียน รับนักเรียนจำนวน 30 คน

**พ.ศ. 2560** โรงเรียนได้เปิดทำการสอนนักเรียนชั้นมัธยมศึกษาปีที่ 1-3 **โครงการหลักสูตรภาคภาษาอังกฤษ** จำนวน 6 ห้องเรียน **โครงการห้องเรียนพิเศษวิทยาศาสตร์** จำนวน 6 ห้องเรียน ในชั้นมัธยมศึกษาปีที่ 4-6 **โครงการหลักสูตรภาคภาษาอังกฤษ** จำนวน 3 ห้องเรียน **หลักสูตรโครงการห้องเรียนพิเศษวิทยาศาสตร์** จำนวน 3 ห้องเรียน **โครงการห้องเรียนพิเศษศิลป์-ภาษา (ภาษาจีนและญี่ปุ่น)** จำนวน 3 ห้องเรียน **โครงการหลักสูตรคณิตศาสตร์ วิทยาศาสตร์และคอมพิวเตอร์เป็นภาษาอังกฤษ (EIS)** จำนวน 4 ห้องเรียน

**พ.ศ. 2561** โรงเรียนได้เปิดทำการสอนนักเรียนชั้นมัธยมศึกษาปีที่ 1-3 **โครงการหลักสูตรภาคภาษาอังกฤษ** จำนวน 6 ห้องเรียน **โครงการห้องเรียนพิเศษวิทยาศาสตร์** จำนวน 6 ห้องเรียน ในชั้นมัธยมศึกษาปีที่ 4-6 **โครงการหลักสูตรภาคภาษาอังกฤษ** จำนวน 3 ห้องเรียน **หลักสูตรโครงการห้องเรียนพิเศษวิทยาศาสตร์** จำนวน 3 ห้องเรียน **โครงการห้องเรียนพิเศษศิลป์-ภาษา (ภาษาจีนและญี่ปุ่น)** จำนวน 3 ห้องเรียน **โครงการหลักสูตรคณิตศาสตร์ วิทยาศาสตร์และคอมพิวเตอร์เป็นภาษาอังกฤษ (EIS)** จำนวน 6 ห้องเรียน

**ในปีการศึกษา 2563** โรงเรียนได้เปิดทำการสอนนักเรียนชั้นมัธยมศึกษาปีที่ 1-3 **โครงการจัดการเรียนการสอนตามหลักสูตรกระทรวงศึกษาธิการเป็นภาษาอังกฤษ (English Program)** จำนวน 6 ห้องเรียน **โครงการห้องเรียนพิเศษวิทยาศาสตร์ คณิตศาสตร์ เทคโนโลยีและสิ่งแวดล้อม (สสวท.)** จำนวน 6 ห้องเรียน **โครงการห้องเรียนพิเศษวิทยาศาสตร์ คณิตศาสตร์และคอมพิวเตอร์เป็นภาษาอังกฤษ (EIS)** จำนวน 6 ห้องเรียน ในชั้นมัธยมศึกษาปีที่ 4-6 **โครงการจัดการเรียนการสอนตามหลักสูตรกระทรวงศึกษาธิการเป็นภาษาอังกฤษ (English Program)** จำนวน 2 ห้องเรียน **โครงการห้องเรียนพิเศษ**



วิทยาศาสตร์ คณิตศาสตร์ เทคโนโลยีและสิ่งแวดล้อม (สวท.) จำนวน 3 ห้องเรียน โครงการห้องเรียนพิเศษ ศิลป์-ภาษา (ภาษาจีนและญี่ปุ่น) จำนวน 4 ห้องเรียน และห้องเรียนทวิศึกษา จำนวน 1 ห้องเรียน ที่ตั้งของโรงเรียนมีอาณาเขต ดังนี้

ทิศเหนือ	จรดกับ	โรงพยาบาลชุมพรเขตรอุดมศักดิ์
ทิศใต้	จรดกับ	ที่ดินเอกชน
ทิศตะวันออก	จรดกับ	สนามกีฬาากลาง จังหวัดชุมพร
ทิศตะวันตก	จรดกับ	วิทยาลัยอาชีวศึกษาชุมพร

ในพื้นที่เขตบริการประกอบด้วย อำเภอเมืองชุมพรทั้งหมด ภาพรวมชุมชนในพื้นที่การบริการมีสภาพ ปัจจุบันปัญหาและความต้องการด้านต่าง ๆ ดังนี้ ชุมชนโดยรอบสถานศึกษาเป็นชุมชนเมือง อยู่ในเขต เทศบาลเมืองชุมพร มีประชากรประมาณ 10,000 คน บริเวณใกล้เคียงโดยรอบสถานศึกษาได้แก่ โรงพยาบาล ชุมพรเขตรอุดมศักดิ์ สนามกีฬาจังหวัดชุมพร วิทยาลัยอาชีวศึกษาชุมพร ผู้ปกครองส่วนใหญ่จบการศึกษา ระดับมัธยมศึกษาและปริญญาตรี อาชีพหลักคือ รับราชการและค้าขาย ส่วนใหญ่นับถือศาสนาพุทธ มีพื้นที่ 18 ไร่ - งาน 45 ตารางวา

ปัจจุบัน โรงเรียนสอาดเผดิมวิทยา มีจำนวนห้องเรียน 66 ห้องเรียน โดยแบ่งเป็นนักเรียนชั้น มัธยมศึกษาตอนต้น 12/12/12 นักเรียนชั้นมัธยมศึกษาตอนปลาย 10/10/10 มีนักเรียนจำนวน 2,563 คน มีครูประจำการ 128 คน ลูกจ้างประจำ 5 คน

ตามยุทธศาสตร์การพัฒนาศึกษาตามนโยบายของ สำนักงานคณะกรรมการการศึกษาขั้นพื้นฐาน โรงเรียนได้ถูกกำหนดให้จัดตั้งเป็นองค์กรที่จัดการศึกษาตามมาตรฐานคุณภาพการศึกษาพัฒนาสู่ มาตรฐานสากล บนพื้นฐานความเป็นไทย ใส่ใจคุณธรรม เลิศล้ำเทคโนโลยี ตามวิถีปรัชญาของเศรษฐกิจพอเพียง ซึ่งมีความมุ่งหมายให้มีการพัฒนานักเรียนให้มีคุณลักษณะเกี่ยวกับ นักเรียนเป็นผู้ใฝ่เรียนใฝ่รู้คู่ คุณธรรม มีคุณภาพตามมาตรฐานสากล มีความคิดสร้างสรรค์ ก้าวทันการเปลี่ยนแปลงของสังคมไทยและ สังคมโลก

## 2. ปรัชญา/สภาวะจิต คำขวัญและสีประจำโรงเรียน

### ปรัชญา/สภาวะจิต

ธมมญ จเร สุจริต

หมายถึง พึ่งปฏิบัติหน้าที่ด้วยความสุจริต

### คำขวัญ

สะอาดกายเจริญวัย สะอาดใจเจริญสุข



## สีประจำโรงเรียน

### สีฟ้า - ชมพู

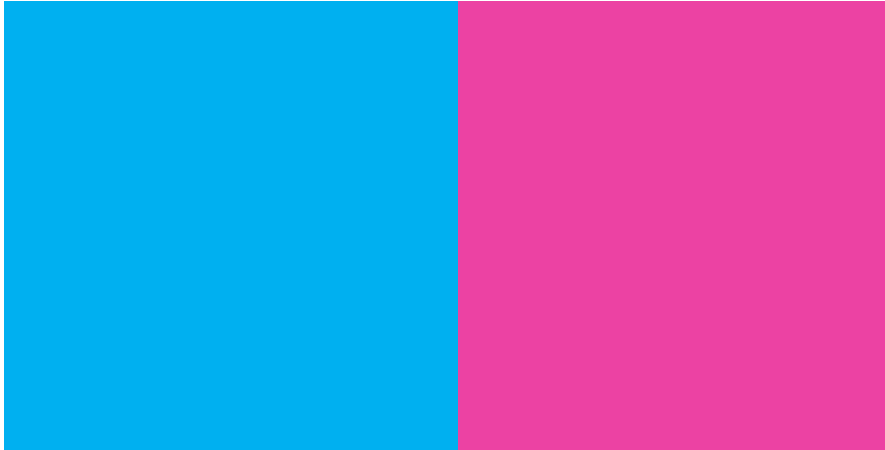

หมายถึง ชาวฟ้า ชมพู มีจิตแจ่มใสร่าเริง เบิกบาน  
มีความรักสามัคคี มีปัญญานำทางชีวิตสู่นาคตที่กว้างไกล



## โครงสร้างการบริหารโรงเรียนสอาดเผดิมวิทยา จังหวัดชุมพร

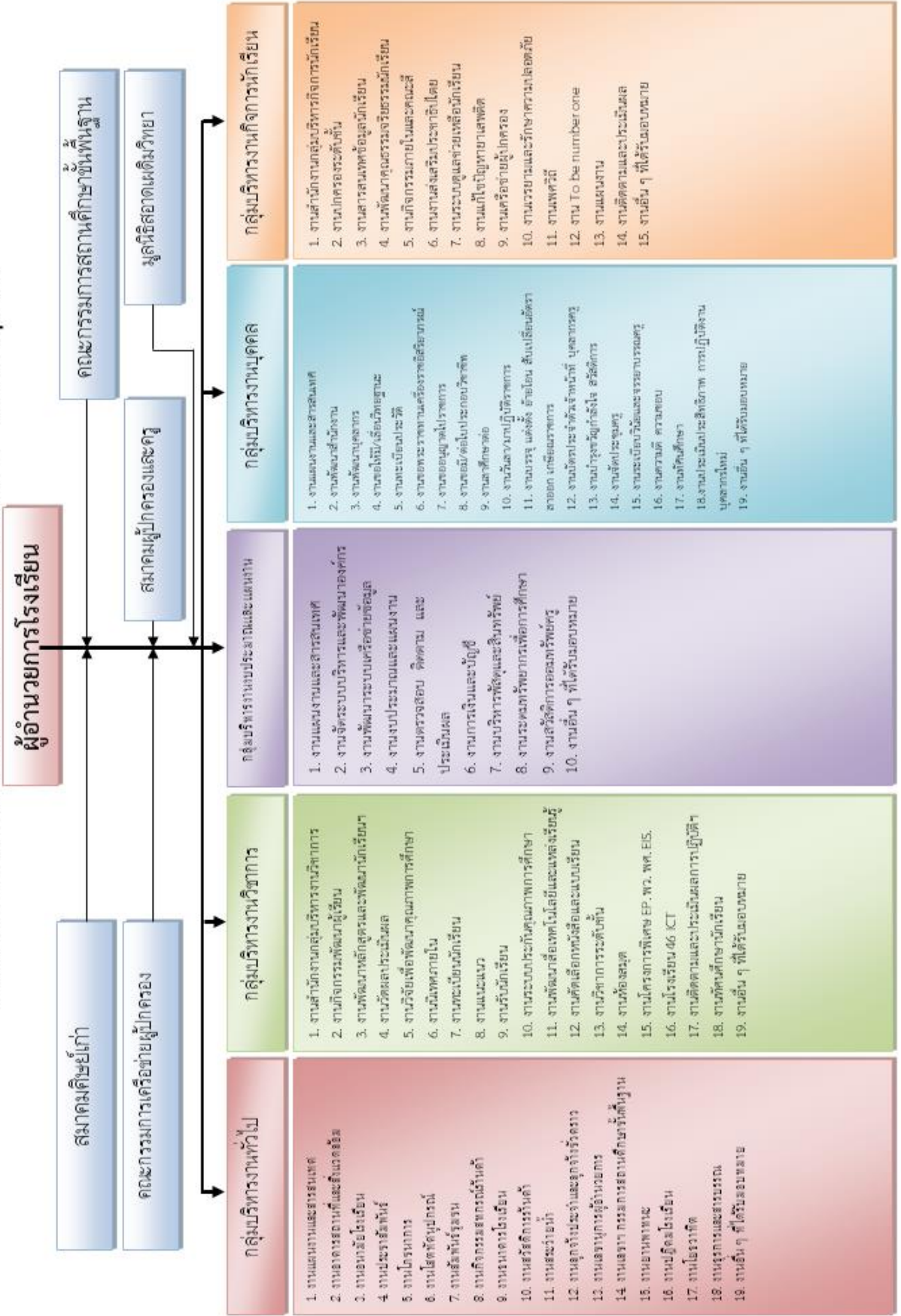



จำนวนนักเรียน ห้องเรียน จำนวนบุคลากร

ข้อมูลวิชาการ

ห้อง	จำนวนนักเรียน			ห้อง	จำนวนนักเรียน			ห้อง	จำนวนนักเรียน		
	ชาย	หญิง	รวม		ชาย	หญิง	รวม		ชาย	หญิง	รวม
1/1	11	25	36	2/1	10	26	36	3/1	20	20	40
1/2	17	19	36	2/2	15	21	36	3/2	18	18	36
1/3	9	27	36	2/3	17	19	36	3/3	12	28	40
1/4	14	22	36	2/4	11	15	36	3/4	10	20	30
1/5	12	32	44	2/5	16	29	45	3/5	11	29	40
1/6	12	33	45	2/6	14	31	45	3/6	8	31	39
1/7	20	24	44	2/7	18	27	45	3/7	20	24	44
1/8	20	25	45	2/8	18	27	45	3/8	18	25	43
1/9	20	25	45	2/9	19	26	45	3/9	17	25	42
1/10	20	25	45	2/10	21	24	45	3/10	17	25	42
1/11	10	20	30	2/11	9	21	30	3/11	11	19	30
1/12	13	17	30	2/12	14	15	29	3/12	10	17	27
รวม	179	293	472	รวม	178	292	470	รวม	175	287	462
รวม ชาย ม.ต้น			532	รวม หญิง ม.ต้น			872	รวม ม.ต้น ทั้งหมด			1404
ห้อง	จำนวนนักเรียน			ห้อง	จำนวนนักเรียน			ห้อง	จำนวนนักเรียน		
	ชาย	หญิง	รวม		ชาย	หญิง	รวม		ชาย	หญิง	รวม
4/1	7	23	30	5/1	8	22	30	6/1	10	21	31
4/2	4	36	40	5/2	6	34	40	6/2	5	29	34
4/3	10	24	34	5/3	4	26	30	6/3	5	26	31
4/4	5	18	23	5/4	15	10	25	6/4	17	12	29
4/5	12	33	45	5/5	10	35	45	6/5	10	37	47
4/6	20	25	45	5/6	19	26	45	6/6	18	30	48
4/7	19	26	45	5/7	18	25	43	6/7	16	30	46
4/8	14	31	45	5/8	2	42	44	6/8	7	43	50
4/9	17	28	45	5/9	15	29	44	6/9	18	28	46
4/10	24	21	45	5/10	27	17	44	6/10	21	11	32
รวม	132	265	383	รวม	118	265	383	รวม	121	258	379
รวม ชาย ม.ปลาย			371	รวม หญิง ม.ปลาย			788	รวม ม.ปลาย ทั้งหมด			1159
รวม ชาย		903			รวม หญิง			1660			
รวมนักเรียนทั้งหมด			2563								

ข้อมูล ณ วันที่ 10 มิถุนายน 2563



## ข้อมูลบุคลากร

ตารางที่ 1 ตารางแสดงจำนวนบุคลากรโรงเรียนสอาดเผดิมวิทยา จำแนกตามกลุ่มสาระ  
ประจำปีงบประมาณ 2563

กลุ่มสาระ	ชาย	หญิง	รวม
ฝ่ายบริหาร	-	2	2
ฝ่ายสนับสนุน	-	5	5
กลุ่มสาระการเรียนรู้ภาษาไทย	1	14	15
กลุ่มสาระการเรียนรู้สังคมศึกษาฯ	2	12	14
กลุ่มสาระการเรียนรู้สุขศึกษาและพลศึกษา	5	2	7
กลุ่มสาระการเรียนรู้คณิตศาสตร์	2	17	19
กลุ่มสาระการเรียนรู้ภาษาต่างประเทศ	5	19	24
กลุ่มสาระการเรียนรู้ศิลปศึกษา	3	3	6
กลุ่มสาระการเรียนรู้การงานอาชีพฯ	1	7	8
กลุ่มสาระการเรียนรู้วิทยาศาสตร์	7	24	31
<b>รวม</b>	<b>25</b>	<b>103</b>	<b>128</b>

ข้อมูล ณ วันที่ 10 มิถุนายน 2563



**ตารางที่ 2** ตารางแสดงจำนวนบุคลากรโรงเรียนสอาดเผดิมวิทยา จำแนกตามวิทยฐานะ  
ประจำปีงบประมาณ 2563

กลุ่มสาระ	จำนวน (คน)															รวม ทั้งหมด
	ครูผู้ช่วย			ครู ค.ศ.1			ครู ค.ศ.2			ครู ค.ศ.3			ครู ค.ศ.4			
	ชาย	หญิง	รวม	ชาย	หญิง	รวม	ชาย	หญิง	รวม	ชาย	หญิง	รวม	ชาย	หญิง	รวม	
ฝ่ายบริหาร	-	-	-	-	-	-	-	1	1	-	1	1	-	-	-	2
ฝ่ายสนับสนุน	-	1	1	-	2	2	-	1	1	-	1	1	-	-	-	5
กลุ่มสาระภาษาไทย	-	4	4	1	4	5	-	3	3	1	1	2	-	1	1	15
กลุ่มสาระสังคมศึกษาฯ	1	4	5	1	-	1	-	4	4	1	3	4	-	-	-	14
กลุ่มสาระสุขศึกษาฯ	1	-	1	3	-	3	1	2	3	-	-	0	-	-	-	7
กลุ่มสาระคณิตศาสตร์	-	3	3	-	4	4	2	8	10	1	1	2	-	-	-	19
กลุ่มสาระภาษาต่างประเทศ	1	4	5	2	8	10	1	4	5	-	4	4	-	-	-	24
กลุ่มสาระศิลปศึกษา	-	1	1	1	1	2	2	-	2	-	1	1	-	-	-	6
กลุ่มสาระการงานอาชีพฯ	-	-	-	-	1	1	1	6	7	-	-	-	-	-	-	8
กลุ่มสาระวิทยาศาสตร์	-	2	2	1	7	8	4	6	13	2	9	8	-	-	-	31
<b>รวม</b>	<b>3</b>	<b>19</b>	<b>22</b>	<b>9</b>	<b>27</b>	<b>36</b>	<b>11</b>	<b>35</b>	<b>49</b>	<b>5</b>	<b>20</b>	<b>22</b>	<b>-</b>	<b>1</b>	<b>1</b>	<b>128</b>

ข้อมูล ณ วันที่ 10 มิถุนายน 2563



**ตารางที่ 3** ตารางแสดงจำนวนบุคลากรโรงเรียนสอาดเผดิมวิทยา จำแนกตามวุฒิทางการศึกษา  
ประจำปีงบประมาณ 2563

กลุ่มสาระ	จำนวน (คน)												รวม ทั้งหมด
	ต่ำกว่าปริญญาตรี			ปริญญาตรี			ปริญญาโท			ปริญญาเอก			
	ชาย	หญิง	รวม	ชาย	หญิง	รวม	ชาย	หญิง	รวม	ชาย	หญิง	รวม	
ฝ่ายบริหาร	-	-	-	-	-	-	-	2	2	-	-	-	2
ฝ่ายสนับสนุน	-	-	-	-	3	3	-	2	2	-	-	-	5
กลุ่มสาระการเรียนรู้ภาษาไทย	-	-	-	2	6	8	-	7	7	-	-	-	15
กลุ่มสาระการเรียนรู้สังคมศึกษาฯ	-	-	-	2	8	10	1	3	4	-	-	-	14
กลุ่มสาระการเรียนรู้สุขศึกษาฯ	-	-	-	4	1	5	1	1	2	-	-	-	7
กลุ่มสาระการเรียนรู้คณิตศาสตร์	-	-	-	3	6	9	-	9	9	-	1	1	19
กลุ่มสาระการเรียนรู้ภาษาต่างประเทศ	-	-	-	4	13	17	1	6	7	-	-	-	24
กลุ่มสาระการเรียนรู้ศิลปศึกษา	-	-	-	1	2	3	2	1	3	-	-	-	6
กลุ่มสาระการเรียนรู้การงานอาชีพฯ	-	-	-	1	6	7	-	1	1	-	-	-	8
กลุ่มสาระการเรียนรู้วิทยาศาสตร์	-	-	-	4	9	13	3	15	18	-	-	-	31
<b>รวม</b>	-	-	-	21	54	75	8	47	55	-	1	1	128

ข้อมูล ณ วันที่ 10 มิถุนายน 2563



4.1.3 ผลการประเมินและข้อเสนอแนะจากการประเมินคุณภาพภายนอกรอบสาม จาก สมศ.

ตารางสรุปผลการประเมินคุณภาพภายนอกจำแนกเป็นรายมาตรฐานตามกฎกระทรวง

ระดับการศึกษาขั้นพื้นฐาน : มัธยมศึกษา

ระดับการศึกษาขั้นพื้นฐาน (มัธยมศึกษา)	น้ำหนัก (คะแนน)	คะแนน ที่ได้	ระดับ คุณภาพ
<b>มาตรฐานที่ 1 มาตรฐานที่ว่าด้วยผลการจัดการศึกษา</b>			
<b>กลุ่มตัวบ่งชี้พื้นฐาน</b>			
ตัวบ่งชี้ที่ 1 ผู้เรียนมีสุขภาพกายและสุขภาพจิตที่ดี	10.00	9.42	ดีมาก
ตัวบ่งชี้ที่ 2 ผู้เรียนมีคุณธรรม จริยธรรมและค่านิยมที่พึงประสงค์	10.00	9.43	ดีมาก
ตัวบ่งชี้ที่ 3 ผู้เรียนมีความใฝ่รู้ และเรียนรู้อย่างต่อเนื่อง	10.00	9.20	ดีมาก
ตัวบ่งชี้ที่ 4 ผู้เรียนคิดเป็น ทำเป็น	10.00	9.80	ดีมาก
ตัวบ่งชี้ที่ 5 ผลสัมฤทธิ์ทางการเรียนของผู้เรียน	20.00	11.96	พอใช้
<b>กลุ่มตัวบ่งชี้อัตลักษณ์</b>			
ตัวบ่งชี้ที่ 9 ผลการพัฒนาให้บรรลุตามปรัชญา ปณิธาน/วิสัยทัศน์ พันธกิจ และวัตถุประสงค์ของการจัดตั้งสถานศึกษา	5.00	5.00	ดีมาก
ตัวบ่งชี้ที่ 10 ผลการพัฒนาตามจุดเน้นและจุดเด่นที่ส่งผลสะท้อนเป็นเอกลักษณ์ของสถานศึกษา	5.00	5.00	ดีมาก
<b>กลุ่มตัวบ่งชี้มาตรการส่งเสริม</b>			
ตัวบ่งชี้ที่ 11 ผลการดำเนินงานโครงการพิเศษเพื่อส่งเสริมบทบาทของสถานศึกษา	5.00	5.00	ดีมาก
<b>มาตรฐานที่ 2 มาตรฐานที่ว่าด้วยการบริหารจัดการศึกษา</b>			
<b>กลุ่มตัวบ่งชี้พื้นฐาน</b>			
ตัวบ่งชี้ที่ 7 ประสิทธิภาพของการบริหารจัดการและการพัฒนาสถานศึกษา	5.00	5.00	ดีมาก
<b>กลุ่มตัวบ่งชี้มาตรการส่งเสริม</b>			
ตัวบ่งชี้ที่ 12 ผลการส่งเสริมพัฒนาสถานศึกษา เพื่อยกระดับมาตรฐาน รักษา มาตรฐานและพัฒนาสู่ความเป็นเลิศที่สอดคล้องกับแนวทางการปฏิรูปการศึกษา	5.00	4.00	ดี
<b>มาตรฐานที่ 3 มาตรฐานที่ว่าด้วยการจัดการเรียนการสอนที่เน้นผู้เรียนเป็นสำคัญ</b>			
<b>กลุ่มตัวบ่งชี้พื้นฐาน</b>			
ตัวบ่งชี้ที่ 6 ประสิทธิภาพของการจัดการเรียนการสอนที่เน้นผู้เรียนเป็นสำคัญ	10.00	10.00	ดีมาก
<b>มาตรฐานที่ 5 มาตรฐานที่ว่าด้วยการประกันคุณภาพภายใน</b>			
<b>กลุ่มตัวบ่งชี้พื้นฐาน</b>			
ตัวบ่งชี้ที่ 8 พัฒนาการของการประกันคุณภาพภายในโดยสถานศึกษาและต้นสังกัด	5.00	4.89	ดีมาก
ผลรวมคะแนนทั้งหมด	100.00	88.43	ดี



## 1. ด้านผลการจัดการศึกษา

1. เนื่องจากสถานศึกษามีผู้เรียนมากเกินขนาดพื้นที่ สร้างความยุ่งยากในการพัฒนาผู้เรียน ให้มีสุขภาพกายและสุขภาพจิตที่ดีในระดับคุณภาพดีมากติดต่อกันยาวนานได้ จึงควรให้ความรู้ความเข้าใจผู้เรียน ให้มีความสามารถในการปฏิบัติตนให้มีสุขภาพกายและสุขภาพจิตที่ดีได้ด้วยตนเอง สถานศึกษาตั้งอยู่ในชุมชนที่เจริญกลางเมืองใหญ่ ความเจริญจากโลกยุคใหม่เข้าครอบงำ มีอิทธิพลต่อระบบคุณธรรมและจริยธรรมในประชาคมคนเมืองเสื่อมลง กระทบผู้เรียน ดังนั้นสถานศึกษาและผู้ที่เกี่ยวข้องควรสร้างความตระหนัก ความเข้าใจในเรื่องคุณธรรมและจริยธรรมให้เกิดขึ้นกับผู้เรียน ให้ผู้เรียนพึงยึดปฏิบัติ สถานศึกษามีพื้นที่จำกัด ไม่สอดคล้องกับจำนวนผู้เรียนที่มีมากเป็นปัญหาในการจัดแหล่งเรียนรู้ทั้งภายในและภายนอกอาคารเรียน จึงควรลดจำนวนผู้เรียนให้พอเหมาะกับพื้นที่ของสถานศึกษาจะได้จัดแหล่งเรียนรู้ได้สะดวกมากขึ้น

2. ผู้เรียนจะมีคุณลักษณะเป็นผู้มีกระบวนการคิด ให้คิดเป็นทำเป็นนั้น ครูผู้สอนจัดการเรียนรู้ควรพัฒนาตนเองให้รู้ ให้เข้าใจ ให้สามารถจัดการกระบวนการ “จัดการเรียนรู้” ให้ผู้เรียนมีความสามารถคิดเป็น ทำเป็นควรพัฒนาผลการทดสอบระดับชาติ (O-Net) ในกลุ่มสาระที่ยังไม่มีผลคะแนนพัฒนาการ ส่วนกลุ่มสาระการเรียนรู้อื่น ๆ ควรรักษาการพัฒนาการไว้ให้คงเดิม

3. สถานศึกษาควรจัดทำป้ายประชาสัมพันธ์อัตลักษณ์ของผู้เรียนให้ทุกฝ่ายรับทราบอย่างทั่วถึง พัฒนาครูในด้านการเขียนแผนปฏิบัติการ โครงการให้สอดคล้องกับอัตลักษณ์ และควรนำเสนออัตลักษณ์ให้ผู้เรียนได้มีโอกาสร่วมแสดงความคิดเห็นเพื่อนำไปสู่การปฏิบัติตามให้มากขึ้นถ้าเป็นไปได้ควรปรับอัตลักษณ์ของผู้เรียนให้มีความสามารถทางภาษาจะสอดคล้องกับสภาพจริงของสถานศึกษามากกว่า

4. เนื่องจากสถานศึกษากำลังก่อสร้างอาคารใหม่ อาจจัดห้องเรียนพิเศษนอกเหนือจากห้องเรียนประจำซึ่งอาจทำได้เมื่อมีอาคารใหม่ สพฐ. ควรกำหนดนโยบายให้ชัดเจนในด้านการรับผู้เรียนและควรกำหนดจำนวนผู้เรียนต่อห้องให้สามารถจัดการเรียนการสอนได้อย่างมีคุณภาพ ฝ่ายวิชาการควรจัดตาราง เวลาเรียน ช่อมเสริมในโครงการภาษาอังกฤษให้สอดคล้องกับสภาพการมาเรียนของผู้เรียน ผู้สอนควรหาสิ่งจูงใจโดยการจัดกิจกรรมที่นอกเหนือจากการนั่งฟังครู ควรสลับผู้สอนระหว่างครูไทยกับครูชาวต่างประเทศให้ผู้เรียนได้มีโอกาสเรียนรู้กับครูเจ้าของภาษา

## 2. ด้านการบริหารจัดการศึกษา

สถานศึกษาควรจัดระบบงานโครงการโดยการมอบหมายงาน EP ให้ประสานได้กับทุกกลุ่มสาระการเรียนรู้ ปรับพื้นฐานผู้เรียนโดยสอนควบคู่กับครูไทยในแต่ละกลุ่มสาระการเรียนรู้ การคัดเลือกวิทยากรควรมีเกณฑ์ด้านทักษะการพูด การอ่านให้ทัดเทียมกับเจ้าของภาษา นอกจากนี้ สพฐ. ควรกำหนดระยะเวลาในการติดตามผลให้ชัดเจนและควรปรับระเบียบการว่าจ้างชาวต่างประเทศที่เป็นเจ้าของภาษาที่มีคุณภาพมาสอน

## 3. ด้านการจัดการเรียนการสอนที่เน้นผู้เรียนเป็นสำคัญ

ครูควรมีการวางแผนการจัดการเรียนรู้ที่ท้าทายความสามารถของผู้เรียน มีการออกแบบการเรียนรู้ และจัดการเรียนรู้ที่ตอบสนองความแตกต่างระหว่างบุคคลและพัฒนาการทางสมองเหมาะสมกับธรรมชาติของวิชาและระดับพัฒนาการของผู้เรียนให้มีความหลากหลายมากขึ้นกว่าเดิม



#### 4. ด้านประกันคุณภาพภายใน

ไม่มีนวัตกรรมหรือตัวอย่างการปฏิบัติที่ดี (Good Practice) ของสถานศึกษาที่เป็นประโยชน์ต่อสังคม

การใช้ระบบ ICT ในการบริหารจัดการและในการจัดกิจกรรมการเรียนการสอน สถานศึกษานำระบบ ICT มาใช้ในการดำเนินงานของฝ่ายต่าง ๆ เช่น การสะแกนนีมือในการลงเวลาการทำงานของบุคลากร การจัดทำระบบการเงิน การจ่ายพัสดุ การสรุปผลกาเรียน การแจ้งข่าวสารและประสานงานในแต่ละกลุ่มสาระการเรียนรู้ นอกจากนี้สถานศึกษา มีห้องเรียนพิเศษที่ใช้กระดานอิเล็กทรอนิกส์แทนกระดานดำ ครูผู้สอนใช้สื่อเทคโนโลยีประกอบการสอน ซึ่งเป็นแบบอย่างที่ดีในการนำเทคโนโลยีมาใช้ให้เกิดประโยชน์ ที่ส่งผลให้บุคลากรในองค์กร ผู้เรียนก้าวหน้าทันเทคโนโลยีและใช้เทคโนโลยีในทางที่เหมาะสมเกิดประโยชน์ต่อตนเองและสังคม

##### 4.2. สภาพปัญหาความต้องการจำเป็น

เป็นสภาพปัญหาจากการวิเคราะห์สภาพแวดล้อมภายใน และภายนอกด้วยเทคนิค SWOT เพื่อนำไปสู่การกำหนดความต้องการจำเป็นในการแก้ปัญหา และพัฒนาภารกิจหลักและภารกิจรอง และ การงานตามนโยบายที่เกี่ยวข้องระดับต่างๆ สรุปได้ดังนี้ ประเด็นสำคัญ

#### โอกาส

##### ด้านพฤติกรรมลูกค้า

1. ชุมชนและผู้ปกครองมีศรัทธาและค่านิยมที่ดีต่อครูและบุคลากรทางการศึกษาซึ่งเป็นผู้มีความรู้ความสามารถ
2. โรงเรียนเป็นโรงเรียนแข่งขันสูงผู้ปกครองให้ความไว้วางใจส่งบุตรหลานเข้าเรียน
3. ผู้ปกครองและนักเรียนมีความเชื่อมั่นต่อโรงเรียนเนื่องจากสำนักงานรับรองมาตรฐานและประเมินคุณภาพการศึกษา ให้การรับรองมาตรฐานเป็นการยืนยันคุณภาพการจัดการศึกษา

##### ด้านการเมืองและกฎหมาย

1. นโยบายสนับสนุนค่าใช้จ่ายในการจัดการศึกษาระดับอนุบาลจนจบการศึกษาขั้นพื้นฐานส่งผลให้ลดภาระค่าใช้จ่ายของผู้ปกครอง
2. นโยบายปฏิรูปการศึกษาส่งผลให้คนไทยทุกคนมีโอกาสเข้าถึงการศึกษาขั้นพื้นฐานที่มีคุณภาพอย่างเท่าเทียมและทั่วถึง
3. การประกันคุณภาพภายนอกโดย สมศ.กระตุ้นให้สถานศึกษาบริหารจัดการได้มาตรฐาน ส่งผลให้ระดับคุณภาพการศึกษาสูงขึ้น

##### ด้านเศรษฐกิจ

ชุมชน ผู้ปกครองและองค์กรปกครองส่วนท้องถิ่นให้การสนับสนุนงบประมาณในการจัดการศึกษาของโรงเรียน ส่งผลให้การจัดการศึกษามีประสิทธิภาพ

##### ด้านสังคม – วัฒนธรรม

1. สภาพชุมชนรอบสถานศึกษาเป็นแหล่งเรียนรู้สำหรับนักเรียน



2. สังคมไทยโดยภาพรวมเป็นสังคมเกษตรส่งผลให้สามารถขยายแนวคิดการดำรงชีวิตตามหลักปรัชญาเศรษฐกิจพอเพียงจากโรงเรียนสู่ชุมชนได้สอดคล้องกับวิถีชีวิต
3. สังคมไทยโดยภาพรวมเห็นคุณค่าประโยชน์ของการศึกษาส่งผลให้สนับสนุนการศึกษาด้วยรูปแบบที่หลากหลาย

### ด้านเทคโนโลยี

1. ความก้าวหน้าทางเทคโนโลยีส่งผลให้สามารถเป็นสื่อ การจัดกิจกรรมการเรียนรู้ ที่นักเรียนสามารถเรียนรู้ด้วยตนเองได้ตามความสนใจ
2. ความก้าวหน้าทางเทคโนโลยีส่งผลให้สถานศึกษานำมาประยุกต์ใช้ในการบริหารได้

### อุปสรรค

1. นักเรียนบางส่วนอยู่ห่างไกลจากโรงเรียนส่งผลต่อสภาพความพร้อมในการเรียนรู้ของนักเรียน
2. นโยบายรัฐมีการเปลี่ยนแปลงนโยบายบ่อยส่งผลให้การปฏิบัติงานไม่ต่อเนื่อง
3. สังคมไทยบางส่วนเป็นสังคมบริโภคนิยมส่งผลให้มีค่านิยมที่ไม่พึงประสงค์ต่อนักเรียน
4. ความก้าวหน้าทางเทคโนโลยีสามารถสื่อสารได้อย่างรวดเร็ว ส่งผลให้นักเรียนเลียนแบบพฤติกรรมที่ไม่พึงประสงค์ได้

### จุดที่ควรพัฒนา

1. พัฒนานักเรียนให้มีคุณภาพตามมาตรฐานสากลและความเป็นเลิศตามศักยภาพ
2. พัฒนาครูให้มีความรู้ ความสามารถ ทักษะ และจรรยาบรรณ ตามสมรรถนะ สามารถปฏิบัติงานได้ตามมาตรฐานวิชาชีพ
3. จัดระบบการบริหารจัดการให้มีประสิทธิภาพ ทันสมัย ตามหลักธรรมาภิบาล เน้นหลักการมีส่วนร่วม
4. ปลุกฝังคุณธรรม จริยธรรม ค่านิยม 12 ประการ และความเป็นไทย ให้แก่นักเรียน ครู และบุคลากรทางการศึกษา
5. นำหลักปรัชญาของเศรษฐกิจพอเพียง มาใช้ในชีวิตประจำวัน





## วิสัยทัศน์

“ภายในปี ๒๕๖๖ โรงเรียนสอาดเผดิมวิทยา จัดการศึกษาอย่างมีคุณภาพ ตามมาตรฐานสากล ผู้เรียนมีคุณธรรม จริยธรรม ครูและบุคลากรเป็นครูมืออาชีพ ใช้สื่อเทคโนโลยี ในการบริหารและจัดการเรียนการสอน บริหารการศึกษาตามหลักธรรมาภิบาลและให้โอกาสทางการศึกษา บนพื้นฐานการดำเนินชีวิตตามศาสตร์พระราชา”

## พันธกิจ

1. พัฒนาผู้เรียนให้มีคุณภาพตามมาตรฐานสากล
2. พัฒนาผู้เรียนให้มีคุณธรรมจริยธรรม
3. พัฒนาครูและบุคลากรทางการศึกษาให้เป็นครูมืออาชีพและมีจรรยาบรรณ
4. ส่งเสริมการนำเทคโนโลยีและนวัตกรรมมาใช้ในการจัดการเรียนการสอนและการบริหาร
5. ส่งเสริมให้บุคลากรนำศาสตร์พระราชามาใช้ในวิถีชีวิต
6. พัฒนาประสิทธิภาพการบริหารการศึกษาตามหลักธรรมาภิบาลและให้โอกาสทางการศึกษา

## เป้าประสงค์

1. นักเรียนทุกคนมีคุณภาพตามมาตรฐานสากล
2. นักเรียนทุกคนมีคุณธรรมจริยธรรม
3. ครูและบุคลากรทางการศึกษาทุกคนเป็นครูมืออาชีพและมีจรรยาบรรณ
4. ผู้บริหารส่งเสริมให้ครูนำเทคโนโลยีและนวัตกรรมมาใช้ในการจัดการเรียนการสอนและการบริหาร
5. ผู้บริหาร ครู บุคลากรทางการศึกษาและนักเรียนทุกคนนำศาสตร์พระราชามาใช้ในวิถีชีวิต
6. ผู้บริหารพัฒนาประสิทธิภาพการบริหารการศึกษาตามหลักธรรมาภิบาลและให้โอกาสทางการศึกษา

## กลยุทธ์

1. พัฒนาผู้เรียนให้มีคุณภาพตามมาตรฐานสากล
2. พัฒนาผู้เรียนให้มีคุณธรรมจริยธรรมตามค่านิยม 12 ประการและคุณลักษณะอันพึงประสงค์
3. พัฒนาครูและบุคลากรทางการศึกษาให้เป็นครูมืออาชีพและมีจรรยาบรรณ
4. ส่งเสริมการนำเทคโนโลยีและนวัตกรรมมาใช้ในการจัดการเรียนการสอนและการบริหาร
5. ส่งเสริมให้บุคลากรนำศาสตร์พระราชามาใช้ในวิถีชีวิต
6. พัฒนาประสิทธิภาพการบริหารการศึกษาตามหลักธรรมาภิบาลและให้โอกาสทางการศึกษา



ตารางที่ 1 แสดงงบประมาณจำแนกตามกลุ่มบริหารงาน

ที่	กลุ่มบริหาร	เงินอุดหนุน	เงินรายได้
1	กลุ่มบริหารงานวิชาการ	3,000,000.00	1,500,000.00
2	กลุ่มบริหารงานบริหารทั่วไป	1,184,293.00	209,000.00
3	กลุ่มบริหารงานบุคคล	1,000,000.00	-
4	กลุ่มบริหารงบประมาณและแผนงาน	150,000.00	-
5	กลุ่มบริหารงานกิจการนักเรียน	250,000.00	-
6	โครงการห้องเรียนพิเศษวิทยาศาสตร์	-	4,796,900.00
7	โครงการส่งเสริมศักยภาพทางภาษาโดยครูต่างชาติ (Eng2000)	-	4,261,750.00
8	โครงการจัดการเรียนการสอนตามหลักสูตรกระทรวงศึกษาธิการเป็นภาษาอังกฤษ (English Program)	-	10,840,000.00
9	โครงการห้องเรียนพิเศษศิลป์ภาษา	-	3,626,000.00
10	โครงการห้องเรียนพิเศษ EIS	-	2,511,600.00
11	งบสำรองจ่าย	822,560.00	-
12	งบประจำ ค่าสาธารณูปโภค ยานพาหนะ	3,000,000.00	-
	<b>รวม</b>	<b>9,406,853.00</b>	<b>27,745,250.00</b>

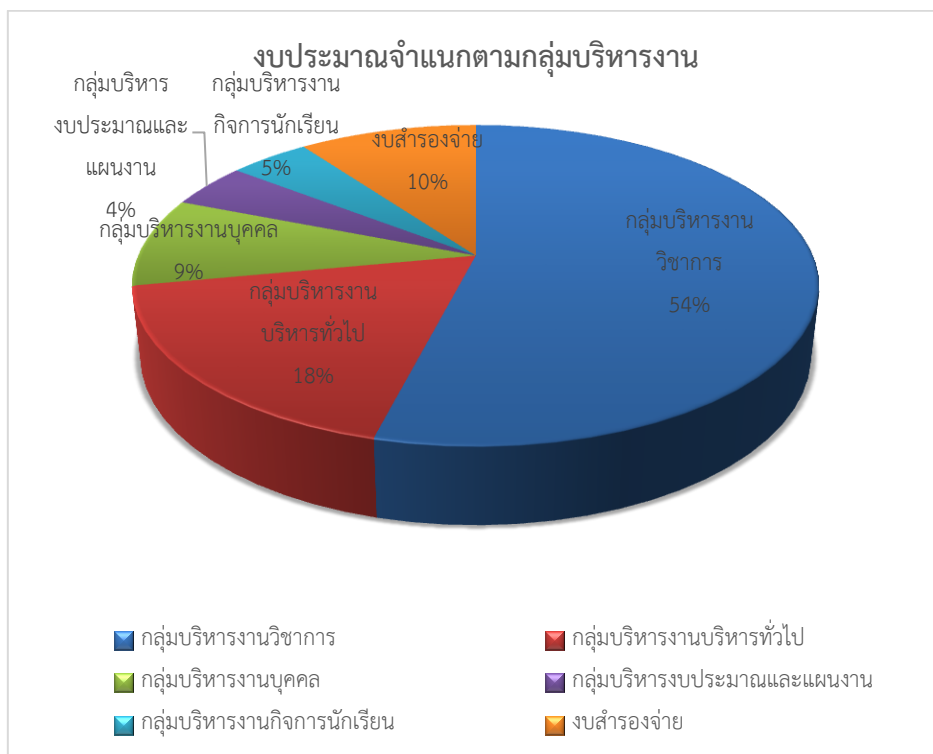

## ตารางที่ 2.1 แสดงงบประมาณจำแนกโครงการตามกลุ่มบริหารงานวิชาการ

ที่	กลุ่มบริหารงานวิชาการ /โครงการ	งบประมาณ (บาท)	คงเหลือ (บาท)	งานที่ได้รับมอบ
1	โครงการพัฒนาระบบบริหารงานวิชาการ			
	- บริการแนะแนว	70,000	0	งานแนะแนว
	- รับนักเรียนใหม่	100,000	0	งานรับนักเรียนใหม่
	- พัฒนาระบบบริหารงานทะเบียน	100,000	0	งานทะเบียน
	- พัฒนางานวัดผลเพื่อสนับสนุนการเรียนการสอน	250,000	0	งานวัดผล
	- กิจกรรมงานพัสดุวิชาการ	254,000	0	กลุ่มบริหารงานวิชาการ
	- ประกันคุณภาพภายในสถานศึกษา	10,000	0	งานประกันคุณภาพ
	- พัฒนาระบบข้อมูลและสารสนเทศวิชาการ	10,000	0	งานสารสนเทศวิชาการ
	- นิเทศภายในและวิจัยสู่ชุมชนแห่งการเรียนรู้	30,000	0	งานวิจัยงานนิเทศภายใน
	<b>รวม</b>	<b>824,000</b>		
2	โครงการค่ายวิชาการ			
	- วิทยาศาสตร์สัญจร	6,000	0	วิทยาศาสตร์
	- เปิดฟ้า ส่องดาว ครั้งที่ 4	15,000	0	วิทยาศาสตร์
	- ค่ายโครงงานวิทยาศาสตร์	17,500	0	วิทยาศาสตร์
	- ค่ายวิทยาศาสตร์ ชั้นมัธยมศึกษาปีที่ 4 ครั้งที่ 28	25,000	0	วิทยาศาสตร์
	- นิทรรศการโครงงาน ครั้งที่ 5	15,000	0	วิทยาศาสตร์
	- ค่ายวิทยาศาสตร์ ม.ต้น ครั้งที่ 1	15,000	0	วิทยาศาสตร์
	- ค่ายคณิตศาสตร์ ชั้นมัธยมศึกษาปีที่ 1	50,000	0	คณิตศาสตร์
	- ค่ายความคิดสร้างสรรค์ทางคณิตศาสตร์โดยใช้โปรแกรม GSP	6,000	0	คณิตศาสตร์
	- ค่ายภาษาอังกฤษ ม.ต้น	60,000	0	ภาษาต่างประเทศ
	- ค่ายภาษาจีน ม.ต้น	38,000	0	ภาษาต่างประเทศ
	- ค่ายอัจฉริยภาพทางสังคมศึกษา	32,000	0	สังคมศึกษาฯ
	- เยาวชนอาเซียนรุ่นใหม่ใส่ใจต่อต้านการทุจริต ฯ	18,000	0	สังคมศึกษาฯ
	<b>รวม</b>	<b>297,500</b>	<b>0</b>	

## ตารางที่ 2.1 แสดงงบประมาณจำแนกโครงการตามกลุ่มบริหารงานวิชาการ

ที่	กลุ่มบริหารงานวิชาการ /โครงการ	งบประมาณ (บาท)	คงเหลือ (บาท)	งานที่รับผิดชอบ
3	- โครงการยกระดับผลสัมฤทธิ์ทางการเรียน			
	- แข่งขันทักษะทางวิชาการโรงเรียนเครือข่าย 46ICT และพัฒนาศักยภาพครู “รู้เท่าทันสื่อ ICT”	12,200	0	งาน 46ICT
	- แข่งขันทักษะทางวิชาการทุกประเภท	1,251,560	0	กลุ่มบริหารงานวิชาการ
	- สอนปรับพื้นฐาน ม.1 และ ม.4	-		กลุ่มบริหารงานวิชาการ
	- สอนเสริม/สอนล่วงหน้า ม.ต้น และ ม.ปลาย	-		กลุ่มบริหารงานวิชาการ
	- สูดยอตแห่งปี	54,000	0	กลุ่มบริหารงานวิชาการ
	- Open House	200,000	0	กลุ่มบริหารงานวิชาการ
	- สูดยอตนักวิทยาศาสตร์	35,000	0	วิทยาศาสตร์
	- ส่งเสริมความเป็นเลิศทางคณิตศาสตร์	15,500	0	คณิตศาสตร์
	- ทิวเข้มเตรียมสอบ PAT1 วิชาคณิตศาสตร์	15,600	0	คณิตศาสตร์
	- โครงการบูรณาการสะเต็ม	22,400	0	คณิตศาสตร์
	- ทิวเข้มค่าย สอวน.	6,000	0	คณิตศาสตร์
	- คลินิกคณิตศาสตร์	6,000	0	คณิตศาสตร์
	- สัมมนาและทิวเข้มเติมเต็มความรู้ทางวิชาการ	45,480	0	สังคมศึกษาฯ
	- ค่ายรักการอ่าน	25,000	0	ภาษาไทย
	- วันสุนทรภู่	25,000	0	ภาษาไทย
	- อัจฉริยภาพภาษาไทย	33,000	0	ภาษาไทย
	- นักปราชญ์น้อย	66,000	0	ภาษาไทย
	- แข่งขันทักษะทางภาษาต่างประเทศภายในโรงเรียน	10,000	0	ภาษาต่างประเทศ
	- ส่งเสริมและพัฒนาการเรียนการสอนเทคโนโลยี (วิทยาการคำนวณ ออกแบบฯ หุ่นยนต์)	616,500		งานคอมพิวเตอร์
		ค่าเรียน คอมพิวเตอร์		
	- พัฒนาศักยภาพครู รู้ทันสื่อ ICT ครั้งที่ 4	9,160	0	งานคอมพิวเตอร์
	- ส่งเสริมและพัฒนาการเรียนการสอนกลุ่มสาระการเรียนรู้ศิลปะ	160,000	0	ศิลปะ
	- ส่งเสริมและพัฒนาการเรียนการสอนกลุ่มสาระการงานอาชีพ ฯ	160,000	0	การงานอาชีพ ฯ
	<b>รวม</b>	<b>2,768,400</b>	<b>0</b>	
4	โครงการวันภาษาไทยแห่งชาติ			
	- วันภาษาไทยแห่งชาติ	20,000	0	ภาษาไทย

	(200,000)		
	อบจ.		

ตารางที่ 2.1 แสดงงบประมาณจำแนกโครงการตามกลุ่มบริหารงานวิชาการ

ที่	กลุ่มบริหารงานวิชาการ /โครงการ	งบประมาณ (บาท)	คงเหลือ (บาท)	งานที่รับผิดชอบ
<b>5</b>	<b>โครงการส่งเสริมการจัดบรรยากาศ พัฒนาสื่อและอุปกรณ์การเรียนรู้</b>			
	- พัฒนาห้องสมุด	80,000	0	งานห้องสมุด
	- จัดซื้อวัสดุ อุปกรณ์ สารเคมีใน ห้องปฏิบัติการวิทยาศาสตร์	131,500	0	วิทยาศาสตร์
	- ซ่อมแซมและจัดซื้อวัสดุอุปกรณ์ กลุ่มสาระ การเรียนรู้คณิตศาสตร์	94,500	0	คณิตศาสตร์
	- ซ่อมแซมพัฒนาสื่ออุปกรณ์ กลุ่มสาระการ เรียนรู้ภาษาไทย	41,000	0	ภาษาไทย
	- สร้าง/ซ่อมแซม/จัดซื้อวัสดุอุปกรณ์ กลุ่ม สาระการเรียนรู้สังคม	68,000	0	สังคมศึกษาฯ
	- ปรับปรุงห้องปฏิบัติการคอมพิวเตอร์ (ค่าเรียนคอมพิวเตอร์)	2,170,300	0	งานคอมพิวเตอร์ (นายสุรศักดิ์ ทิพย์พิมล)
	- จัดซื้อและซ่อมแซม สื่อการเรียนการสอน และอุปกรณ์สำนักงาน ฯ	60,000	0	กิจกรรมพัฒนาผู้เรียน
	- จัดซื้อ จัดหาวัสดุ อุปกรณ์ สื่อการเรียนการ สอน	49,000	0	ภาษาต่างประเทศ
	<b>รวม</b>	<b>2,694,300</b>	<b>0</b>	
<b>6</b>	<b>โครงการศึกษาแหล่งเรียนรู้</b>			
	- สำรวจแหล่งเรียนรู้โรงเรียนสอาดเผดิม วิทยา	20,000	0	กลุ่มบริหารงานวิชาการ
	- ทักษะศึกษาแหล่งเรียนรู้ในประเทศ (งบประมาณผู้เรียน)	327,600	0	กลุ่มบริหารงานวิชาการ
	- ทักษะศึกษาแหล่งเรียนรู้ต่างประเทศ	-	-	กลุ่มบริหารงานวิชาการ
	- ทักษะศึกษาเนื่องในสัปดาห์วิทยาศาสตร์	-	-	วิทยาศาสตร์
	- กล้าใหม่ใจพอเพียง ครั้งที่ 3	1,000	0	วิทยาศาสตร์
	- ศึกษาแหล่งเรียนรู้	4,000	0	คณิตศาสตร์
	- ทักษะศึกษาแหล่งเรียนรู้ตามสภาพจริง	-	-	ภาษาไทย
	- ความรู้สู่โรงเรียนน้อง	5,000	0	ภาษาไทย

- ความรู้สู่ชุมชน	3,000	0	ภาษาต่างประเทศ
- ศึกษาแหล่งเรียนรู้และเยี่ยมโรงเรียนน้อง	10,000	0	สังคมศึกษา
- English on tour	-	-	
- พัฒนานักเรียนและครูแกนนำดาราศาสตร์	-	-	วิทยาศาสตร์
<b>รวม</b>	<b>370,600</b>	<b>0</b>	<b>กลุ่มบริหารงานวิชาการ</b>

ตารางที่ 2.1 แสดงงบประมาณจำแนกโครงการตามกลุ่มบริหารงานวิชาการ

ที่	กลุ่มบริหารงานวิชาการ /โครงการ	งบประมาณ (บาท)	คงเหลือ (บาท)	งานที่รับผิดชอบ
<b>7</b>	<b>โครงการส่งเสริมศักยภาพครู</b>			
	- ส่งเสริมครูด้านการทำวิจัยและการจัดชั้นเรียนเชิงบวก	30,000	0	กลุ่มบริหารงานวิชาการ
	- เปิดโลกทัศน์ครูวิทย์	20,000 (อวพช.)	0	วิทยาศาสตร์
<b>8</b>	<b>โครงการพัฒนาหลักสูตร</b>			
	- การพัฒนาหลักสูตรสถานศึกษา	20,000	0	งานหลักสูตรสถานศึกษา
<b>9</b>	<b>โครงการพัฒนาคุณภาพผู้เรียนตามมาตรฐานสากล</b>			
	- พัฒนาคุณภาพผู้เรียนตามมาตรฐานสากล	30,000	0	กลุ่มบริหารงานวิชาการ
<b>10</b>	<b>โครงการยกระดับคุณภาพการจัดการเรียนการสอนสู่มาตรฐานสากลเพื่อเตรียมความพร้อมสู่ประชาคมอาเซียน</b>			
	- ยกระดับคุณภาพการจัดการเรียนการสอนสู่มาตรฐานสากลเพื่อเตรียมความพร้อมสู่ประชาคมอาเซียน	150,000 (1,500,000) อบจ.	0	กลุ่มบริหารงานวิชาการ
<b>11</b>	<b>โครงการส่งเสริมสุขภาพและสุนทรียภาพ</b>			
	- การแข่งขันกีฬาระหว่างห้อง	10,000	0	สุขศึกษาและพลศึกษา
	- การแข่งขันกีฬายานนอก	40,000	0	สุขศึกษาและพลศึกษา
	- การแข่งขันกีฬาจังหวัด	35,000	0	สุขศึกษาและพลศึกษา
	- พัฒนาการเรียนการสอนสุขศึกษาและพลศึกษา	40,000	0	สุขศึกษาและพลศึกษา
	- การแข่งขันกีฬาว่ายน้ำ	10,000	0	สุขศึกษาและพลศึกษา
	<b>รวม</b>	<b>135,000</b>	<b>0</b>	

12	โครงการพัฒนาการเรียนการสอนกิจกรรมพัฒนาผู้เรียน			
	- เดินทางไกลอยู่ค่ายพักแรมและกิจกรรมบังคับขั้นต้น	542,500	0	กิจกรรมพัฒนาผู้เรียน
	- พัฒนาการเรียนการสอนกิจกรรมพัฒนาผู้เรียน	60,000	0	กิจกรรมพัฒนาผู้เรียน
	<b>รวม</b>	<b>602,500</b>	<b>0</b>	

ตารางที่ 2.2 แสดงงบประมาณจำแนกโครงการตามกลุ่มบริหารงานทั่วไป

ที่	กลุ่มบริหารงานวิชาการ /โครงการ	งบประมาณ (บาท)	คงเหลือ (บาท)	งานที่ได้รับผิดชอบ
1	<b>โครงการเสริมสร้างประสิทธิภาพการบริหารจัดการศึกษา</b>			
	- กิจกรรมงานโภชนาการ	10,000	0	นางวันทนา มั่นเกษม
	- กิจกรรมงานธนาคารโรงเรียน	5,000	0	นายอภิชาติ เมืองมูล
	- กิจกรรมงานธนาคารขยะโรงเรียน	5,000	0	บริหารงานทั่วไป
	- กิจกรรมงานอนามัยโรงเรียน	25,000	0	นางทัศนีย์ ไชยมงคล
	- กิจกรรมงานวงโยธวาทิต	10,000	0	นายนิธิศ สันสยะ
	- กิจกรรมงานประชาสัมพันธ์	75,000	0	นางณทพัย ไยฤทธิ
	- กิจกรรมงานชุมชนสัมพันธ์	5,000	0	นางนิลวรรณ นิลยกานนท์
	- กิจกรรมงานโสตทัศนศึกษา	150,000	0	นายบำรุง นุชรังค์
	- กิจกรรมงานปฎิคมโรงเรียน	5,000	0	บริหารงานทั่วไป
	- กิจกรรมงานสระว่ายน้ำ	10,000	0	นายภวรัฐชน เหมือนทอง
		300,000 (รายได้สถานศึกษา)		
	- กิจกรรมงานสารบรรณ	20,000	0	บริหารงานทั่วไป
	- กิจกรรมงานยานพาหนะ	500,000 (งบประจำ)	0	บริหารงานทั่วไป
	- กิจกรรมงานอาคารสถานที่	1,168,293	0	นายนิธิศ สันสยะ
	- กิจกรรมงานคณะกรรมการสถานศึกษาขั้นพื้นฐาน	5,000	0	บริหารงานทั่วไป
	<b>รวม</b>	<b>1,493,293</b>	<b>0</b>	

ตารางที่ 2.3 แสดงงบประมาณจำแนกโครงการตามกลุ่มบริหารงานบุคคล

ที่	กลุ่มบริหารงานวิชาการ /โครงการ	งบประมาณ (บาท)	คงเหลือ (บาท)	งานที่รับผิดชอบ
1	โครงการพัฒนาครูและบุคลากรทางการศึกษา			
	- กิจกรรมพัฒนาระบบงานบุคลากร	50,000	0	นางสาวภัทรา นิลเพชร
	- กิจกรรมพัฒนาศักยภาพบุคลากร	630,000	0	นางสาวภัทรา นิลเพชร
	- เสริมสร้างขวัญและกำลังใจ	5,000	0	นางสาวภัทรา นิลเพชร
	- ศึกษาดูงานของครู บุคลากร	315,000	0	นางจุฑารัตน์ จันทร์อ่อน
	รวม	1,000,000	0	

ตารางที่ 2.4 แสดงงบประมาณจำแนกโครงการตามกลุ่มบริหารงานงบประมาณและแผนงาน

ที่	กลุ่มบริหารงานวิชาการ /โครงการ	งบประมาณ (บาท)	คงเหลือ (บาท)	งานที่รับผิดชอบ
1	โครงการส่งเสริมและพัฒนาเทคโนโลยีสารสนเทศเพื่อการบริหารจัดการ			
	- กิจกรรมพัฒนาระบบข้อมูลสารสนเทศ	38,000	0	นางจุฑารัตน์ จันทร์อ่อน
		1,000,000 (งบประจำ)		
	- กิจกรรมติดตามการใช้งบประมาณตาม แผนปฏิบัติการปีงบประมาณ	112,000	0	นางสาวชิตชนก เสือดารา
	- พัฒนาระบบเครือข่ายข้อมูลและ อินเทอร์เน็ต	293,500 (ค่าเรียน คอมพิวเตอร์)	0	นางสาวอรณิชชา ชาญ เซาว์
	รวม	1,150,000	0	





## ตารางที่ 2.5 แสดงงบประมาณจำแนกโครงการตามกลุ่มบริหารงานกิจการนักเรียน

ที่	กลุ่มบริหารงานวิชาการ /โครงการ	งบประมาณ (บาท)	คงเหลือ (บาท)	งานที่รับผิดชอบ
1	<b>โครงการพัฒนาระบบดูแลช่วยเหลือนักเรียน</b>			
	- ครูที่ปรึกษาดีเด่นและสร้างขวัญกำลังใจ หัวหน้าระดับชั้น	2,000	0	นางณททัย ไยฤทธิ์
	- ประชุมเครือข่ายผู้ปกครอง	สมาคม	-	นางสาวจรรจิรา บัวจันทร์
	- ประชุมผู้ปกครองชั้นเรียน	สมาคม	-	นางสาวสุชานาฏ แสงเสน
	- พัฒนาการให้บริการสำนักงานกลุ่ม บริหารงานกิจการนักเรียน	20,000	0	นางศิริภัสสร พิณวานิช
	- พัฒนาระบบดูแลช่วยเหลือนักเรียน	21,500	0	นางวันทนา มั่นเกษม
		<b>43,500</b>	<b>0</b>	
2	<b>โครงการส่งเสริมคุณธรรม จริยธรรม</b>			
	- ค่ายคุณธรรมจริยธรรมสำหรับนักเรียน ชั้นมัธยมศึกษาปีที่ 1 และ 4	-	-	นายสมศักดิ์ โสตฤทธิ
	- เด็กดีศรีสะอาดและครูดีในดวงใจ	5,000	0	นางสาวธัญชนก เลิศลอย
	- วันขึ้นปีใหม่	-	-	นายสมศักดิ์ โสตฤทธิ
	- ปฐมนิเทศนักเรียนชั้นมัธยมศึกษาปีที่ 1 และ 4	5,000	0	นายสมศักดิ์ โสตฤทธิ
	- ปักฉิมนิเทศนักเรียนชั้นมัธยมศึกษาปีที่ 3 และ 6	13,000	0	นายจักรพงษ์ จำเดิม นางอรทัย ยังสวัสดิ์
	- วันสำคัญเกี่ยวกับชาติ ศาสนา และ พระมหากษัตริย์	20,000	0	นายสมศักดิ์ โสตฤทธิ
	- วันไหว้ครู	10,000	0	นางณททัย ไยฤทธิ์
	- เติมนบุญทุกวันศุกร์และสวดมนต์เต็ม ปัญญาภาวนาสรางสุข	14,000	0	นางสาวพรชนก ช่วยสุข
	- เยาวชนไทยรุ่นใหม่ อนุรักษ์วิถีไทย ใส่ใจ การทุจริต พัฒนาชีวิตด้วยศาสตร์พระราชา	15,720	0	สังคมศึกษา ฯ
	<b>รวม</b>	<b>82,720</b>	<b>0</b>	

ตารางที่ 2.5 แสดงงบประมาณจำแนกโครงการตามกลุ่มบริหารงานกิจการนักเรียน

ที่	กลุ่มบริหารงานวิชาการ /โครงการ	งบประมาณ (บาท)	คงเหลือ (บาท)	งานที่รับผิดชอบ
3	โครงการส่งเสริมสุขภาพและสุนทรียภาพ			
	- TO BE NUMBER ONE	19,000	0	นางสาววิรัชญา ปราบพล
	- ค่ายแกนนำเพศวินและพัฒนากษะชีวิตสู่ชีวิตพอเพียง	15,000	0	นางวันทนา มั่นเกษม
	- วันงดสูบบุหรี่โลกและวันต่อต้านยาเสพติด	13,000	0	นางสาววิรัชญา ปราบพล
	- สถานักเรียนและส่งเสริมประชาธิปไตย	17,500	0	นางสาวปิยวรรณ บุณนาค
	- ห้องเรียนสีเขียว	48,000	0	นางสาววิรัชญา ปราบพล
	- อบรมนักเรียนกลุ่มเสี่ยงและบำบัดนักเรียนกลุ่มมีปัญหาด้านยาเสพติด	24,800	0	นางสาววิรัชญา ปราบพล
	- การแข่งขันกีฬาเพื่อกีฬาเกมส์ 63	500,000	0	นางวันทนา มั่นเกษม
	- สวัสดิภาพและความปลอดภัยของนักเรียน	2,200	0	นายสมศักดิ์ โสติถิฤทธิ์
	- งานประกันอุบัติเหตุ	-		นางวันทนา มั่นเกษม
	- การแข่งกีฬามัธยมเกมส์	200,000	0	นางวันทนา มั่นเกษม
	- ส่งเสริมสุขภาพวะผู้เรียน	10,000	0	นางวันทนา มั่นเกษม
	<b>รวม</b>	<b>849,500</b>	<b>0</b>	

ตารางที่ 2.6 แสดงงบประมาณจำแนกโครงการตามโครงการส่งเสริมศักยภาพทางภาษาโดยครูต่างชาติ (Eng2000)

ที่	กลุ่มบริหารงานวิชาการ /โครงการ	งบประมาณ (บาท)	คงเหลือ (บาท)	ผู้รับผิดชอบ
1	โครงการส่งเสริมศักยภาพทางภาษาโดยครูชาวต่างชาติ (Eng2000)			
	- กิจกรรมจัดจ้างบุคลากร	4,081,000	0	นายศราวดี ทิพย์พิมล
	- Visa-Work Permit ครูชาวต่างชาติ	40,000	0	นายศราวดี ทิพย์พิมล
	- ค่าเช่าที่พักครูชาวต่างชาติ	144,000	0	นายศราวดี ทิพย์พิมล
	- ค่าวิทยากรอังกฤษนักเรียนชั้น ม.2, ม.5	91,000	งด	นายศรกรกานต์ แพรสมบูรณ์
	- สัมผัสวัฒนธรรมเจ้าของภาษา	44,000	งด	นายศราวดี ทิพย์พิมล
	<b>รวม</b>	<b>4,400,000</b>	<b>135,000</b>	

## ตารางที่ 2.7 แสดงงบประมาณจำแนกโครงการตามโครงการห้องเรียนพิเศษวิทยาศาสตร์

ที่	กลุ่มบริหารงานวิชาการ /โครงการ	งบประมาณ (บาท)	คงเหลือ (บาท)	ผู้รับผิดชอบ
1	โครงการห้องเรียนพิเศษวิทยาศาสตร์ คณิตศาสตร์ เทคโนโลยีและสิ่งแวดล้อม			
	- ค่าวิทยาศาสตร์ ชั้นมัธยมศึกษาปีที่ 1	144,580	52,144	นายเจริญวิทย์ ชะดารัตน์
	- ค่าคณิตศาสตร์ ชั้นมัธยมศึกษาปีที่ 2	158,100	งด	นางอรทัย ยังสวัสดิ์
	- ค่าปฏิบัติการเบื้องต้น ชั้นมัธยมศึกษาปีที่ 1-2	157,200	1,680	นายสุรศักดิ์ ทิพย์พิมล
	- ทัศนศึกษาแหล่งเรียนรู้ /ศูนย์วิจัย/ศูนย์วิทยาศาสตร์ น้อง-พี่ พว.	461,660	305,022	นางพะโยม กิจพัฒนา สมบัติ
	- ค่าคอมพิวเตอร์ ชั้นมัธยมศึกษาปีที่ 4	12,700	3,700	นายสุรศักดิ์ ทิพย์พิมล
	- ค่าคอมพิวเตอร์กล่องสมองกล ชั้นมัธยมศึกษาปีที่ 2	19,420	งด	นายชัยวัฒน์ จันทร์อ่อน
	- ค่าวิทยาศาสตร์รวมเครือข่ายภาคใต้ตอนบน ม.4	82,440	งด	นายสุรศักดิ์ ทิพย์พิมล
	- ค่าปฏิบัติการเบื้องต้น และค่ายเพาะกล้านักวิจัย ชั้น มัธยมศึกษาปีที่ 4-5	98,520	15,040	นายสุรศักดิ์ ทิพย์พิมล
	- ค่าวิทยาศาสตร์สิ่งแวดล้อมเพื่อการศึกษา ชั้น มัธยมศึกษาปีที่ 2,4	563,290	246,490	นางพะโยม กิจพัฒนา สมบัติ
	- พัฒนาทักษะกระบวนการ (STEM)	62,000	93,000	นายสุรศักดิ์ ทิพย์พิมล
	- วันวิชาการ เปิดบ้าน พว. ประจำปี 2563	237,400	130,620	นายสุรศักดิ์ ทิพย์พิมล
	- ทัศนศึกษาเนื่องในสัปดาห์วิทยาศาสตร์ ชั้น มัธยมศึกษาปีที่ 1,4-6	303,560	งด	นายสุรศักดิ์ ทิพย์พิมล
	- กีฬาสัมพันธ์น้อง-พี่ พว.	32,680	งด	นายสุรศักดิ์ ทิพย์พิมล
	- ค่าพิธีกรรมประยุทธ์	125,480	32,917	นายเจริญวิทย์ ชะดารัตน์
	- แข่งขันความรู้ และทักษะวิชาการกับหน่วยงาน ภายนอก	142,050	54,970	นายสุรศักดิ์ ทิพย์พิมล
	- ทุนการศึกษานักเรียน โครงการห้องเรียนพิเศษ วิทยาศาสตร์	70,500	งด	นายสุรศักดิ์ ทิพย์พิมล
	- แนะแนวนักเรียนเข้าศึกษาต่อโครงการ พว.	12,000	2,608	นายสุรศักดิ์ ทิพย์พิมล
	- Electronic Kit For Fun 3	31,600	67	นางสาวรัตยา ยังผ่อง
	- เครื่องบินบังคับ (ท่าอากาศยาน)	57,200	งด	นายเจริญวิทย์ ชะดารัตน์
	- ดิวเข้มวิชาการ	90,706	งด	นายสุรศักดิ์ ทิพย์พิมล
	- จัดซื้อครุภัณฑ์ห้องเรียน อุปกรณ์การเรียนรู้ อุปกรณ์ สำนักงานและพัฒนาสื่อ	217,574	169,219	นายสุรศักดิ์ ทิพย์พิมล
	- ปรับปรุงแผนรับมือโควิด-19	1,205,647	328,700	นายสุรศักดิ์ ทิพย์พิมล
	<b>รวม</b>	<b>3,073,600</b>	<b>1,436,177</b>	

ตารางที่ 2.8 แสดงงบประมาณจำแนกโครงการตามโครงการจัดการเรียนการสอนตามหลักสูตร  
กระทรวงศึกษาธิการเป็นภาษาอังกฤษ (English Program)

ที่	กลุ่มบริหารงานวิชาการ /โครงการ	งบประมาณ (บาท)	คงเหลือ (บาท)	ผู้รับผิดชอบ
1	โครงการหลักสูตรภาคภาษาอังกฤษ			
	- Extended Study Camp ม.4-6	294,180	21,940	
	- ศึกษาแหล่งเรียนรู้บูรณาการทักษะอาชีพ	331,400	35,800	
	- ค่ายเสริมสร้างอัจฉริยภาพด้านวิชาการ ม.1,2,4 และ ม.5	273,600	108,800	
	- ค่ายเสริมสร้างอัจฉริยภาพด้านวิชาการ ม.3 ,ม.6	384,300	170,600	
	- แลกเปลี่ยนภาษานานาชาติ ม.2, ม.5	3,204,000	งด	
	- ค่ายปรับพื้นฐาน Preparation Camp ม.1	155,300	106,641.70	
	- ค่ายปรับพื้นฐาน ม.1,4	155,300	124,950	
	- ค่ายจริยธรรม ม.1,4	54,000	35,555	
	- International Camp ม.1, 4	320,000	11,250	
	- ค่ายติวเข้มเตรียมความพร้อมเข้ามหาวิทยาลัย ม.5-6	108,400	งด	
	- ค่ายติวเข้มเติมเต็มความรู้ ม.3	79,800	งด	
	- จิตอาสาพัฒนาชุมชน	40,920	4,240	
	- สอนเสริมยกระดับผลสัมฤทธิ์ทางการเรียนของนักเรียน	150,000	106,800	
	- สอนเสริมวันเสาร์	-	งด	
	- มหกรรมวิชาการ Southern EP Open House 2020	249,920	242,100	
	- ส่งเสริมพัฒนาสู่ความเป็นเลิศ ม.1-6	935,000	50,587.80	
	- บริหารงานวิชาการ	1,133,007	3670.30	
	- บริหารอาคารและสถานที่	1,000,000	-949,130	
	- กิจกรรมพัฒนาบุคลากร	220,000	68,470	
	- ประชุมผู้ปกครองนักเรียน	50,000	46,500	
	- ทุนการศึกษาโครงการหลักสูตรภาคภาษาอังกฤษ	300,000	0	
	- สอนเสริมช่วงปิดภาคเรียน	90,000	งด	



ตารางที่ 2.8 แสดงงบประมาณจำแนกโครงการตามโครงการจัดการเรียนการสอนตามหลักสูตร  
กระทรวงศึกษาธิการเป็นภาษาอังกฤษ (English Program)

ที่	กลุ่มบริหารงานวิชาการ /โครงการ	งบประมาณ (บาท)	คงเหลือ (บาท)	ผู้รับผิดชอบ
1	โครงการหลักสูตรภาคภาษาอังกฤษ			
	- จัดหาครูสอนและบุคลากรเสริมเพื่อการพัฒนาโรงเรียน	150,000	งด	
	- ค่ายืมคฤหาสน์น้อย	267,200	งด	
	- ปรับปรุงแผนรับมือโควิด-19	1,292,920	935,492	
	<b>รวม</b>	<b>10,570,027</b>	<b>1,124,267</b>	
2	โครงการจัดซื้อวัสดุอุปกรณ์วิทยาศาสตร์สำหรับห้องเรียนวิทยาศาสตร์โครงการหลักสูตรภาคภาษาอังกฤษ			
	- จัดซื้อวัสดุอุปกรณ์วิทยาศาสตร์สำหรับห้องเรียนวิทยาศาสตร์	100,000 (1,000,000) อบจ.	0	นางจิระพันธ์ ดันสูงเนิน
	<b>รวม</b>	<b>1,100,000</b>	<b>0</b>	



ตารางที่ 2.9 แสดงงบประมาณจำแนกโครงการตามโครงการห้องเรียนพิเศษศิลป์ภาษา

ที่	กลุ่มบริหารงานวิชาการ /โครงการ	งบประมาณ (บาท)	คงเหลือ (บาท)	ผู้รับผิดชอบ
1	โครงการห้องเรียนพิเศษศิลป์-ภาษา			
	- ร้อยรักรวมใจสานสายใยน้องพี่ พศ.	23,200	งด	โครงการห้องเรียนพิเศษศิลป์ภาษา
	- อ้าลาเพื่อนพ้องน้องพี่ พศ.	38,950	งด	โครงการห้องเรียนพิเศษศิลป์ภาษา
	- Asian delight day	30,000	4,632	โครงการห้องเรียนพิเศษศิลป์ภาษา
	- ค่าเช่าบ้านที่อยู่อาศัยอาสาสมัคร ชาวต่างชาติ	50,000	0	โครงการห้องเรียนพิเศษศิลป์ภาษา
	- ทุนการศึกษาสนับสนุนนักเรียนเรียนดี	38,808	งด	โครงการห้องเรียนพิเศษศิลป์ภาษา
	- กิจกรรมบริหารวิชาการ	1,464,480	1,238,328	โครงการห้องเรียนพิเศษศิลป์ภาษา
	- สอบวัดระดับภาษาจีน HSK	109,860	44,700	โครงการห้องเรียนพิเศษศิลป์ภาษา
	- ศึกษาเรียนรู้วัฒนธรรมต่างประเทศช่วง ซัมเมอร์ (ประเทศจีน-ประเทศญี่ปุ่น)	102,400	งด	โครงการห้องเรียนพิเศษศิลป์ภาษา
	- ค่ายติการสอบ PAT 7.4 ภาษาจีน (ครั้งที่ 1)	32,640	งด	โครงการห้องเรียนพิเศษศิลป์ภาษา
	- ค่ายติการสอบ PAT 7.4 ภาษาจีน (ครั้งที่ 2)	32,640	งด	โครงการห้องเรียนพิเศษศิลป์ภาษา
	- ร่วมกับหน่วยงานภายนอกแข่งขันทักษะ ภาษาจีน	45,400	32,360	โครงการห้องเรียนพิเศษศิลป์ภาษา
	- ติวสอบวัดระดับ PAT 7.4 ภาษาญี่ปุ่น	23,200	งด	โครงการห้องเรียนพิเศษศิลป์ภาษา
	- สอบวัดระดับภาษาญี่ปุ่น	148,320	91,480	โครงการห้องเรียนพิเศษศิลป์ภาษา
	- ร่วมกับหน่วยงานภายนอกแข่งขันทักษะ ภาษาญี่ปุ่น	66,640	งด	โครงการห้องเรียนพิเศษศิลป์ภาษา
	- กิจกรรมค่ายภาษาญี่ปุ่นร่วมกับหน่วยงาน ภายนอก	87,360	55,950	โครงการห้องเรียนพิเศษศิลป์ภาษา
	- สอบวัดระดับภาษาเกาหลี	53,120	152	โครงการห้องเรียนพิเศษศิลป์ภาษา
	- ค่ายติการสอบวัดระดับภาษาเกาหลี	27,400	26,310	โครงการห้องเรียนพิเศษศิลป์ภาษา



ตารางที่ 2.9 แสดงงบประมาณจำแนกโครงการตามโครงการห้องเรียนพิเศษศิลป์ภาษา

ที่	กลุ่มบริหารงานวิชาการ /โครงการ	งบประมาณ (บาท)	คงเหลือ (บาท)	ผู้รับผิดชอบ
1	โครงการห้องเรียนพิเศษศิลป์-ภาษา			
	- ค่ายภาษาเกาหลีภายใน	8,760	งด	โครงการห้องเรียนพิเศษ ศิลป์ภาษา
	- ภาษาเกาหลีกับหน่วยงานภายนอก	86,620	12,940	โครงการห้องเรียนพิเศษ ศิลป์ภาษา
	- แข่งขันทักษะกับหน่วยงานภายนอก แข่งขันทักษะภาษาเกาหลี	26,320	งด	โครงการห้องเรียนพิเศษ ศิลป์ภาษา
	- ปรับปรุงแผนรับมือโควิด-19	276,700	100	
	รวม	2,680,558	1,506,952	



ตารางที่ 2.10 แสดงงบประมาณจำแนกโครงการตามโครงการห้องเรียนพิเศษEIS  
(English For Integrated Studies)

ที่	กลุ่มบริหารงานวิชาการ /โครงการ	งบประมาณ (บาท)	คงเหลือ (บาท)	ผู้รับผิดชอบ
1	โครงการห้องเรียนพิเศษEIS (English For Integrated Studies)			
	- สัมผัสวัฒนธรรมของเจ้าของภาษา	66,000	64,500	นายศรภกานต์ แพรสมบูรณ์
	- ศึกษาแหล่งเรียนรู้ในท้องถิ่น	60,000	งด	นางสาววิรัชรอง ทองเทพ
	- ค่าพัฒนาอัจฉริยภาพและความ เป็นเลิศเฉพาะด้าน	168,000	127,945	นางนิลวรรณ นิลยกานนท์
	- ค่าบูรณาการวิทยาศาสตร์ คณิตศาสตร์ และทัศนศึกษา ม.2	631,200	262,120	นางสาวธีรวิดี หังสเนตร
	- วาดฝันตั้งเป้าหมาย สานสายใยน้อง พี่	33,000	8,800	นางสาวเบญจมาศ คงตระกูล
	- เสริมทักษะความสามารถทางการ เรียนรู้	88,700	69,420	นางสาวเบญจมาศ คงตระกูล
	- ส่งเสริมการจัดบรรยากาศ พัฒนาสื่อ อุปกรณ์การเรียนรู้ในห้องเรียนและ อุปกรณ์สำนักงาน	350,575.40	97,658.40	นางสาวเบญจมาศ คงตระกูล
	- ค่าคอมพิวเตอร์ ชั้นมัธยมศึกษาปีที่ 1	22,300	งด	นางจุฑารัตน์ จันทร์อ่อน
	- ทุนการศึกษานักเรียนโครงการ ห้องเรียนพิเศษ EIS	20,700	งด	นางสาวเบญจมาศ คงตระกูล
	- ค่าบูรณาการภาษาอังกฤษ นานาชาติ	526,000	61000	นายศรภกานต์ แพรสมบูรณ์
	- เรียนภาษาอังกฤษวันหยุดสุดสัปดาห์	40,0000	งด	นางสาวกรแก้ว อินทรมงคล
	- กล้าก้าวไปตามฝัน	27,2600	งด	นางสาวเบญจมาศ คงตระกูล
	- ปรับปรุงแผนรับมือโควิด-19	392,000	168,360	นางสาวเบญจมาศ คงตระกูล
	<b>รวม</b>	<b>2,639,075.40</b>	<b>859,803</b>	





## 1. ข้อมูลงบประมาณ ปีการศึกษา 2563

### การจัดสรรงบประมาณภายในหน่วยงาน

กลุ่มบริหารวิชาการ	จำนวน	3,000,000 บาท	คิดเป็นร้อยละ	54.00
กลุ่มบริหารงบประมาณและแผนงาน	จำนวน	150,000 บาท	คิดเป็นร้อยละ	4.00
กลุ่มบริหารงานบุคคล	จำนวน	1,000,000 บาท	คิดเป็นร้อยละ	9.00
กลุ่มบริหารทั่วไป	จำนวน	1,184,293 บาท	คิดเป็นร้อยละ	18.00
กลุ่มบริหารงานกิจการนักเรียน	จำนวน	250,000 บาท	คิดเป็นร้อยละ	5.00
งบสำรองจ่าย	จำนวน	822,560 บาท	คิดเป็นร้อยละ	10.00

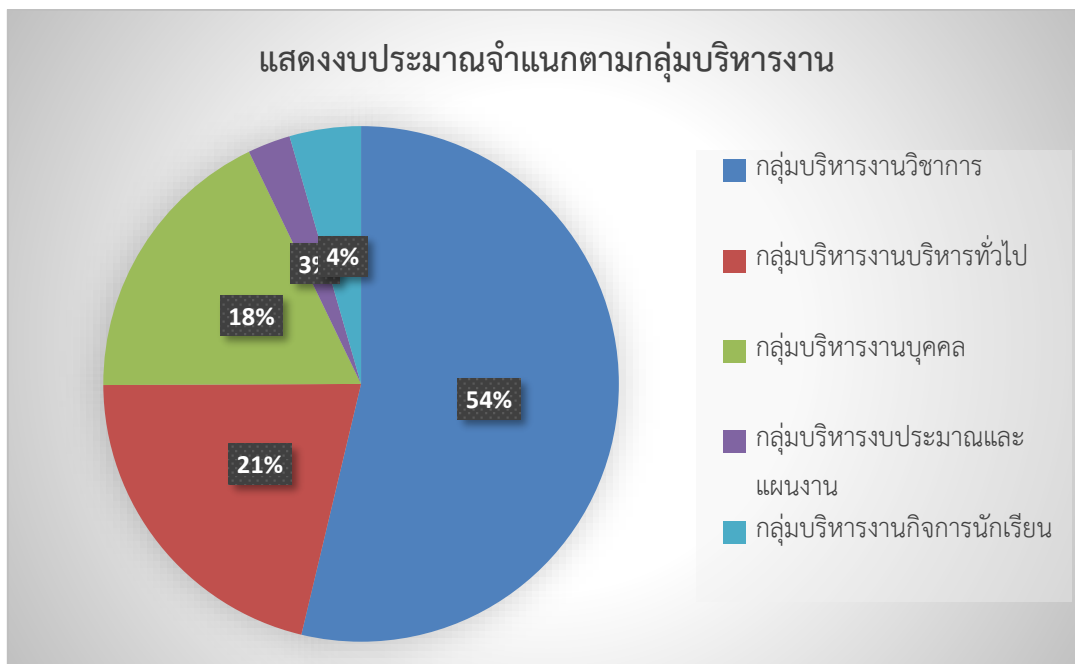

## 2. ความสำเร็จของการจัดกิจกรรม

### 2.1 โครงการกลุ่มบริการงานวิชาการ

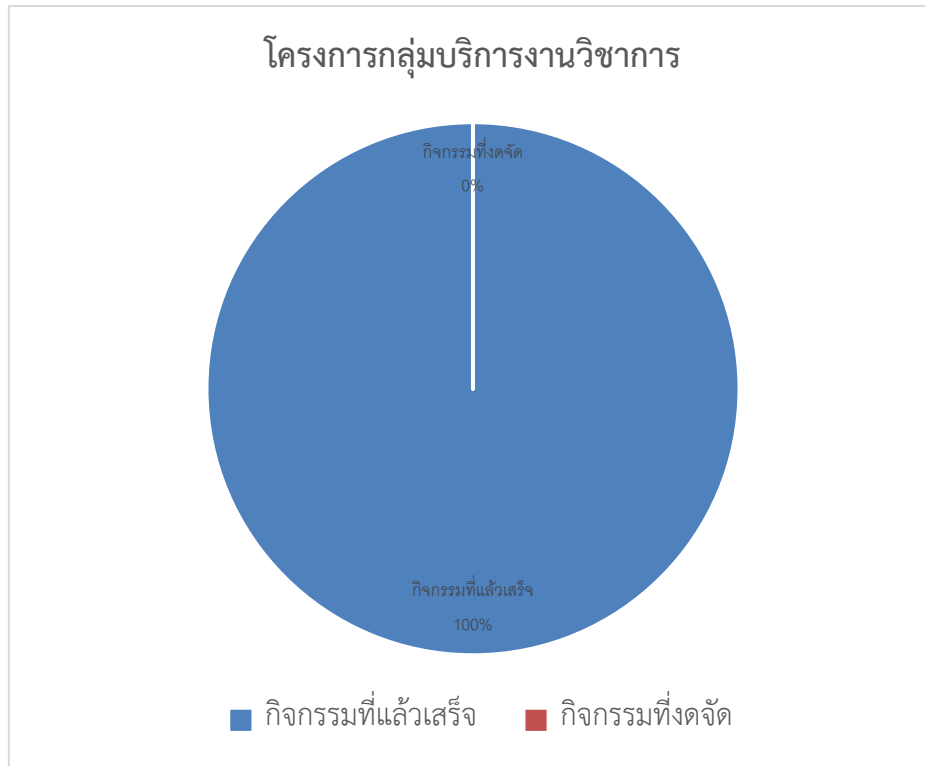

### 2.2 โครงการกลุ่มบริหารงานทั่วไป

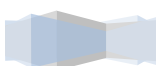
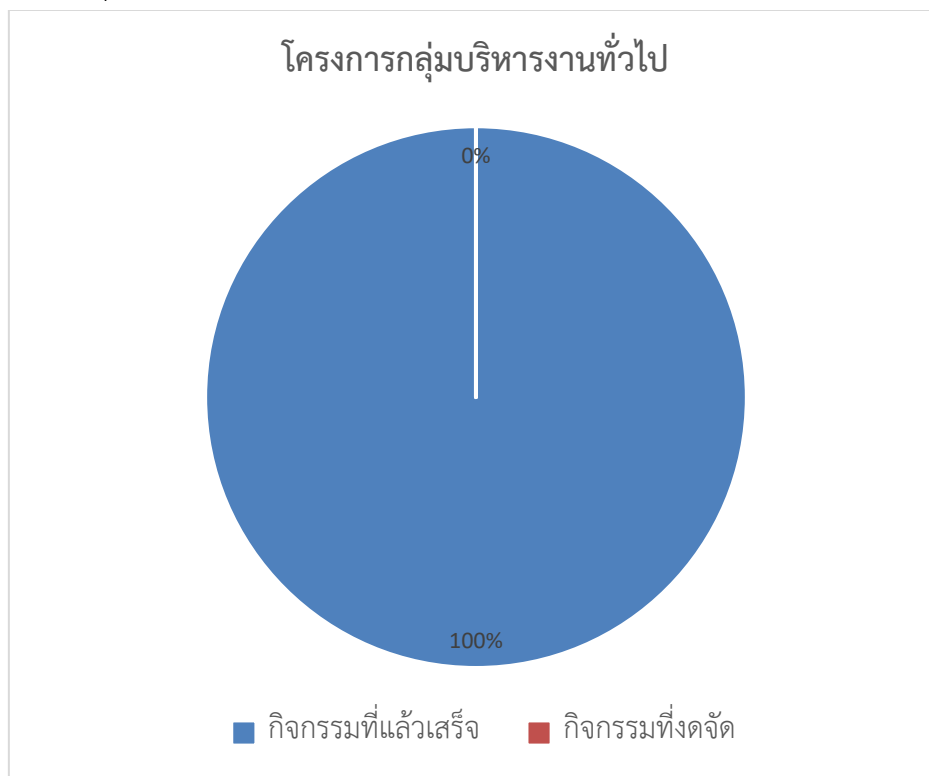

### 2.3 โครงการกลุ่มบริหารงานบุคคล

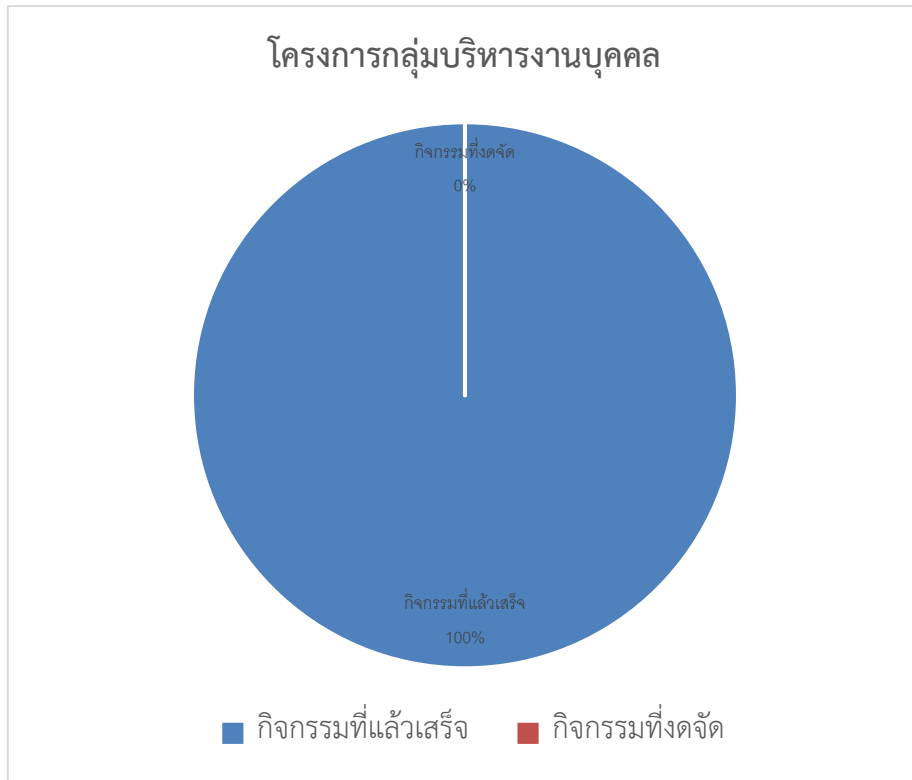

### 2.4 โครงการกลุ่มบริหารงานงบประมาณและแผนงาน

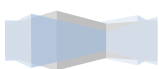
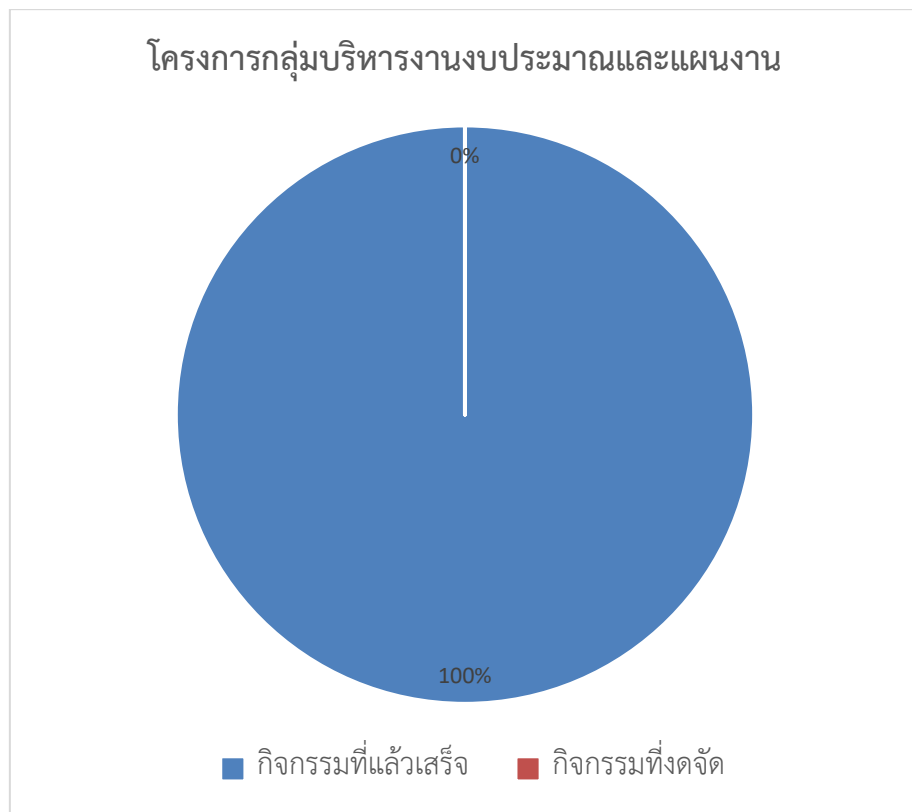

## 2.5 โครงการกลุ่มบริหารงานกิจการนักเรียน



## 2.6 โครงการห้องเรียนพิเศษวิทยาศาสตร์

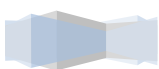
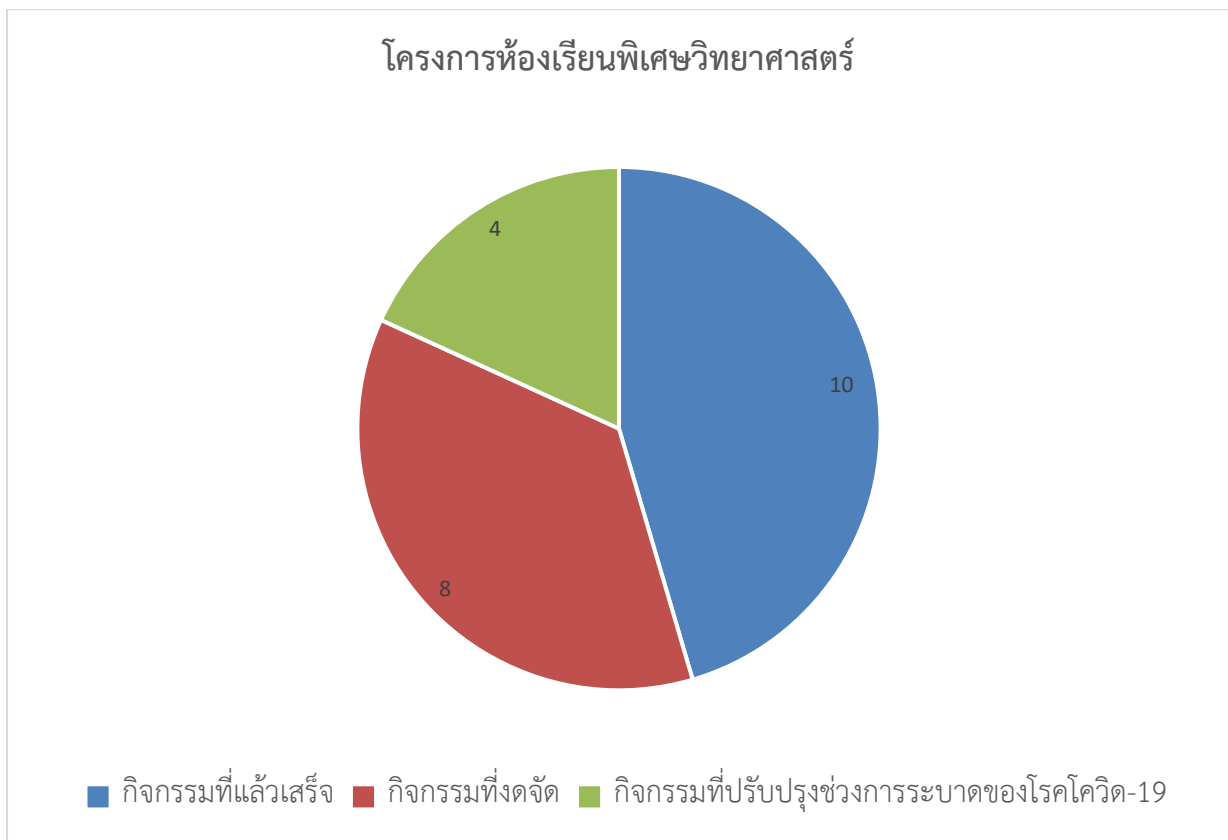

2.7 โครงการส่งเสริมศักยภาพทางภาษาโดยครูต่างชาติ (Eng2000)



2.8 โครงการจัดการเรียนการสอนตามหลักสูตรเป็นภาษาอังกฤษ (English Program)

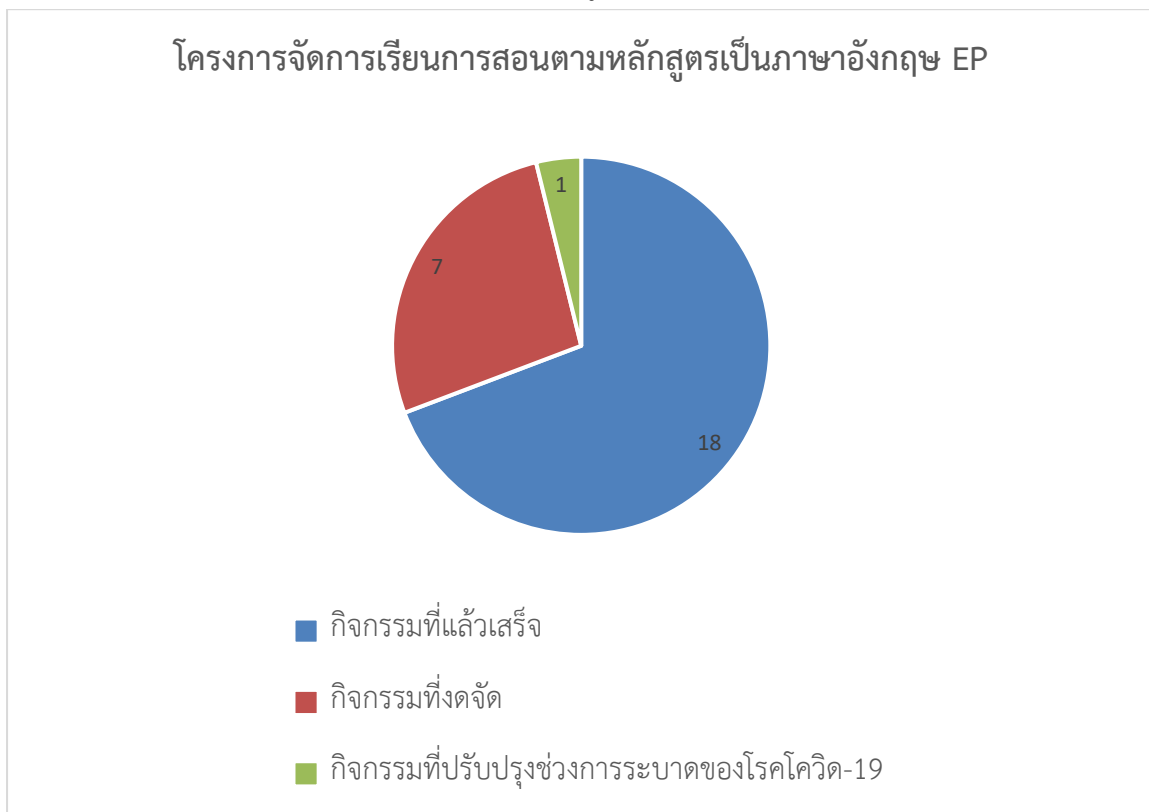

## 2.9 โครงการห้องเรียนพิเศษศิลป์ภาษา

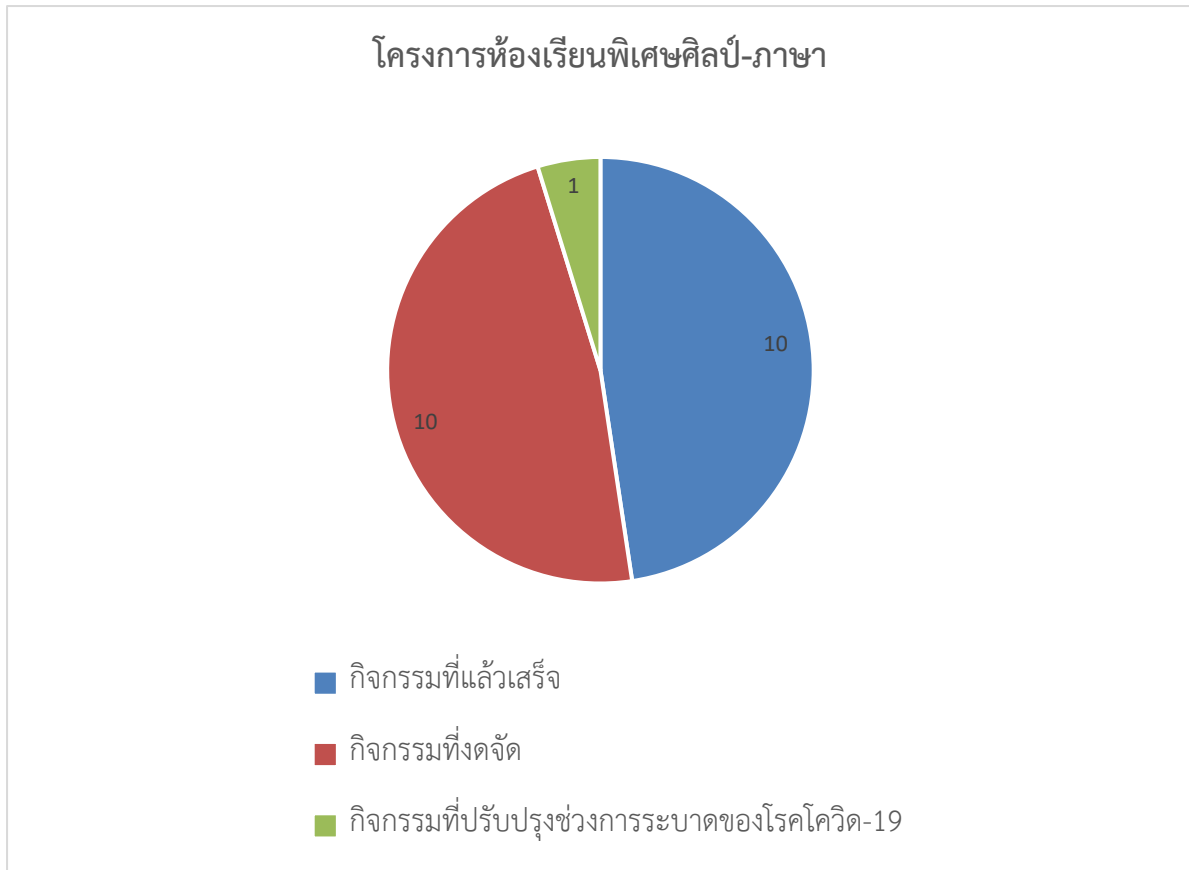

## 2.10 โครงการห้องเรียนพิเศษ EIS

